# 滿洲報

昭和二年六月四日

(本報價目) 每張銅幣八枚 每月現大洋一圓 每三個月現大洋二圓九角 每六個月現大洋五圓六角 全年現大洋十一圓 郵費免 郵票不收 (廣告刊資) 一行十四字起碼刊資 一日每行現大洋一圓 特別及長期者另議

發行所 滿洲報社 大連市山縣通一四二番地 電話 (編輯部)(營業部)(經理部) 四五一三番 四〇三四番 振替貯金口座(大連)


## 本報啓事

今日夏節本報休刊五日無報六日照常出版

## 奉張請晉閻 允猶豫旬日

### 再答覆可否退兵調停 (北京專電三日到)

閻錫山於三十日向安國軍寄去調停時局之電報大意如左

各方面形勢如此已無益於繼續戰爭故希望貴軍一氣退至山海關然後余必向各方面調停對貴軍必有善法云

張作霖對此於三十日夜開緊急會議結果復電如左

拜誦來電感謝盛意礙難即答請 賜猶豫旬日十日以後必具答覆云

## 奉方之妥協條件 (北京專電三日到)

奉張因徐州鄭州方面戰況完全不利因命安國軍後退一方託晉閻對蔣介石申請妥協其條件如左

一、安國軍讓出北京

二、迎晉閻至京

三、蘇皖豫地盤讓與國民軍

## 妥協即可實現說 (奉天專電三日到)

據確訊英美法意四國依日本提倡南北兩軍代表張作霖蔣介石兩勸告停戰妥協於旬日內實現云(又蔣介石視察埠戰線後卅日回寧一日又赴鎮江即日回寧今在寧垣總司令部云)

## 馮玉祥軍如由晉出兵 奉軍亦要求入晉 (北京專電二日到)

### 閻錫山將捲入旋渦

奉 徵晉閻最後之決心調馮軍若入晉奉軍亦必要求入晉閻氏對此若出反抗態度京津壹帶必成危險區域故日本又視有二次出兵必要

## 論說

### 晉閻南傾 (實)

據近日消息、南北戰局、急轉直下、京漢線之唐生智、隴海線之馮玉祥、津浦線之蔣介石、各率所部、積極進展、摧枯拉朽、長驅北上、大有直搗黃龍之概、而安國軍方面、張學良張宗昌相繼敗北、奉軍魯軍、均難支持、以致京津動搖、形勢緊迫、總司令部有將退於天津或山海關之說、然奮線尚在蘇豫境內、安國軍縱屬不利、而直魯兩省中、險要正多、堪為屏壘、果堅壁清野、堅陣以待、即不能拒南軍於千里之外、未必不可以固守、設固守亦無望、而距京津路猶迢遙、軍非自天外飛來、豈得驟然而至、則安國軍何至倉惶無措、竟欲遷移總司令部、豈其一敗塗地全軍瓦解耶、抑銳氣已挫、遽行自餒耶、曰吾知之矣、蓋安國軍之患不在前線之不利、而在晉閻態度之可疑也、倘晉閻南傾、則出兵娘子關、由側威脅、斷絕入豫之安國軍歸路、進逼安國軍之大本營、安國軍威及、如是危險、遷移總司令部、亦豈得已哉、夫晉閻態度、久已不明、然其為老國民黨、則國人所共知之事實、皈依三民主義、乃素志也、不過以地隣直豫、皆屬安國軍範圍、倘一發動、既未與南軍相銜接、勢微力弱孤立無援、勢必有安國軍而進擊一鼓蕩平之虞、此其所以與安國軍虛與委蛇、有若驕蹇也、迄於今茲、時移勢異、大非昔比、南軍北展、不但迫于山東、且奄有河南、毗連晉省、呼應自易、正可乘機而動、協力併攻、以期驅逐安國軍於域外、而實行其三民主義以黨治國之素志也、然則晉閻、果真南傾乎、按今之大勢、南軍雖未徹底成功、而統一中原、則為時間之問題、晉閻不南傾、固無害於南軍、如其南傾、彼此聯合作戰、戰局不難早日解決、和平自可從速實現、為國家計、乃國人所希望於晉閻者也、然而安國軍則危矣

## 退軍後作戰方策 (北京專電三日到)

### 安國軍要人會議結果

張作霖一日夜在順承王府招集安國軍幹部關於撤退黃河北岸後安國軍之作戰開軍事會議結果大要樹立方針如左

一、津浦線方面飭張宗昌向各要總派直魯第一二方面軍駐紮暫取守勢

二、京漢線方面於京漢鐵路沿線新鄉置前線總司令部於黃河北岸各要地駐紮第三四方面第八九十六十七各軍

三、京津由保定至易州方面以第五方面軍長張作相為總指揮張氏親率第五師赴保定在該地設司令部

四、山海關附近及京奉鐵路方面以第六方面軍總司令吳俊陞為總指揮以第六師作防衛司令部置於山海關

## 欲據險以圖死守 (青島專電二日到)

### 張宗昌回至濟南

### 京漢奉軍若退亦必退德州

魯軍不振張宗昌於一日晚向濟南魯軍最後防線置於博山泰安臨清以南欲死守濟南策劃該地一帶為然要塞南軍不易佔領濟南然京漢線奉軍若後退至正定附近則陷於孤立無援之窮地是以或拋棄濟南退至德州亦未可知又日本派遣軍司令部接魯軍不利之訊自一日夜來極為緊張二日夜至遲或三日夜必向沿線及濟南出兵駐紮云

## 魯軍固守濟寧六安臨城 (奉天專電二日到)

### 南軍尚未進攻吉黑軍已到

奉張當電命放棄鄭州時曾又命魯軍拋棄徐州故魯軍業於卅一日自徐州將總司令部移住兗州固守濟寧六安臨城南軍尚未進攻又德州以北已開來吉黑軍隊云

## 向目的地出發

### 奉軍各路援軍

奉軍後方防備動員已整備完畢吉黑兩軍之一隊往京漢線之石家莊補充高維嶽之第十五軍一隊由津浦線往援魯軍至於北京山海關之防務以張作相之第十六及奉軍新募之第一第四之補充隊五千名山海關錦州間以于芷山軍之一旅吳泰來之一師即足防備又湯玉麟之熱河軍一部往津浦線石家莊方面一部因防務薄弱開往察哈爾省境

(上)唐生智 (下)馮玉祥

云(奉天專電三日到)

## 褚玉璞在臨城 指揮前方戰線

津浦線方面直魯聯軍之主力集中臨城韓莊之邊褚玉璞在臨城指揮全線云(北京專電三日到)

## 魯軍士氣不振

魯軍一日由徐州退至臨城張宗昌縮短戰線方謀挽回然食糧軍費不足士氣不振故形勢險惡一方奉軍因張治公附南故被馮軍所逐退往黃河以北(青島專電二日到)

## 張漢卿有免職說 (北京專電三日到)

### 遺缺以韓麟春繼任

奉軍第三四方面軍團長張學良有已被免除軍團長說其理由為豫戰未得其當尤其張學良應田維勤而田謀反此為奉軍敗衂之重大原因難辭其咎因此張作霖頗形憤慨遂免職遺缺以韓麟春充之云

## 張韓已釋嫌 仍舊供職說 (天津專電二日到)

相傳張漢卿因豫戰失敗致被解除第三四方面軍團長職實則韓麟春亦與張同罪但兩氏現在疑雲釋散仍供現職力謀敗戰之挽回云

## 張學良到天津 潛入三妻母家

### 有將來大連說

張學良念九日夜乘汽車來津潛入英界第三夫人母家近將赴大連云

## 眷口全部回奉 (奉天電話)

奉軍形勢不利在京之張學良第一夫人張作霖第一夫人第三夫人及其他各要人眷族一二日前全部退往奉天等處矣(北京專電三日到)

## 馮軍又進迫新鄉 (北京專電三日到)

### 馮玉祥親上陣督戰

已渡黃河之馮玉祥軍一日已進至張學良所設司令部之新鄉南方約五基羅米突之地點該地武器彈藥豐富馮玉祥親立陣頭督戰云(北京專電三日到)

## 田魏各軍 因整理未前進

在豫南軍田維勤魏益三等現在整理中隊中但因紅槍會之防阻礙難進軍云(北京專電三日到)

## 馮唐會面 決猛擊奉軍

馮玉祥念八日在洛陽與唐生智會談立猛擊奉軍之方略決於最短期間入北京(天津專電二日到)

## 濟南警備兵力

特訊、目下守備濟南之魯軍為四千人、魯軍側預定更增三千人、此外有巡警二千人連各雜色軍警共得萬餘人

## 晉閻有出兵娘子關之勢

### 奉司令部移保定

晉閻有將由娘子關方面進軍形勢奉軍後路有被絕之虞一日於順承王府之奉軍軍事會議決將奉軍司令部移往保定以韓麟春指揮之學良則在天津云(北京專電三日到)

## 谷科長口中之華南情形

日政府派赴華南各地視察之谷科長等於一日午前九時歸抵東京驛午后三時謁見田中首相報告視察一切情形據其談話如左

今回視察上海南京漢口武昌其他蕪湖各地凡華南有權力者如蔣介石陳友仁唐生智徐謙氏等均已會晤據觀察彼等均依據孫中山之三民主義努力實行均有預定計畫惟對於共產黨一派刻均極力撲滅但彼等對外要求最緊要者即為解除不平等條約恢復英美法各國通商彼等亦曾表示遇有良好時機絕對促成至現時避難上海日本僑民均係由南京武昌宜昌各地來者欲恢復原狀頗感困難俟復命後與外務省協議適當方策再謀進行云(東京專電三日到)

## 鮑羅廷在漢高談 關係時局各問題

### 與日本記者之率真的問答

漢口通訊、武漢政府最高顧問鮑羅廷、尚未出走時、日本大每新聞特派員及日本要人島居集川氏曾往訪鮑氏、據稱、鮑氏身大體胖、面貌魁梧、身着白色列寧服長髯下垂、由該記者有大要如左之問答

問 余等欲聆閣下之高論特來訪問

答 閣下如何觀中國之現狀乎

問 日本以為閣下乃中國之救世主、相信南方政府、非常進步的政治、乃從閣下之意見而行者、然實地來此視察、則與吾人之豫想矛盾矣、閣下欲在中國實行共產主義、抑三民主義亦任行乎

答 祇為三民主義也、共產主義不過一種理論耳

問 南方政府、能有布善政純一全國之可能性耶

答 今雖為一過渡期、結局必統一也

問 以個人主義、在產業未發達之中國、能行共產主義乎

答 中國之文化、比歐美遲二百年、故不可能

問 聞武漢政府、有謀中日俄三國提携之意確否

答 關於此事已經佐分利局長、致意於當時之幣原外相矣、至於條件余不知、請問陳友仁

問 國民政府視日本為帝國主義乎

答 鮑羅廷不答

問 何故欲以暴力、奪取條約所定之日本租界乎

答 租界之存在、即為無視獨立國家、閣下猶成廢除不平等條約乎

問 記者團對此則謂當然贊成、中國政府苟有保護外人之能力、租界自不必要然觀有多數華人、競往日界避難是何意耶、閣下既謂中國人遲人二百年、故對廢除不平等條約、不以為不可能歟

答 鮑羅廷又不答

問 西比利亞海參威一帶中國之領土也、第三國際之蘇俄、果有意返還乎

有史、鮑羅廷始謂此等問題、即在世界會議恐亦非必討論者

問 俄國共產主義、已成功歟

答 尚未實行、俄國乃國家資本主義也

問 此次初聞、然則成為國家社會主義之一部乎

答 不然、祇將全國之大企業、由政府管理、其餘小企業、仍使個人經營之

問 北方軍閥、得勿為用武器與南方用共產主義三民主義者、互相為爭奪政權之工具耶

答 並非如此、南方特有國家觀念、革命家以僅少之時日、得有今日之成功者自為國民的也

問 南方派之勝利 乃以煽動愚民手段、為較大砲猶強之武器非主義之問題

答 鮑羅廷稍為凝神後問日本承認國民政府否

記者又答稱

非因不承認、而在漢口日界張設鐵條網耶

以下為鮑問記者答

問 承認北京政府乎

答 不承認但北京之公使館、較現今之北京政府猶在先

問 日本不欲解除鐵條網、與國民政府諒解乎

答 外交部雖謂保障外僑生命財產然、非為未實行耶、德國僑民無租界、固未感及不安、但此不過目前之政府、日後未必安定

問 日本關於經濟問題、何故不與國民政府取諒解耶

答 因無信用也、一切問題、南方政府無不欺詐、日本外務省與日本國民

問 國民政府比較的責任重大、日本即對之廢除不平等條約如何

答 中國現在無締結平等條約之能力

問 國民政府當此過渡期、固屬不完全、然日本若不忍耐、則無外再待他日之機會

問 此次之革命手段、與以前不同

故不能認為為中國人之幸福而為者、雖有謂閣下為中國之救世主、然結果上觀之、無非搗亂者耳


## 吉海鐵路工程局挖填路基招標廣告

本路第一段第一標業經定於六月一日在本局當場開標現擬第二段定期招標凡中國商民具有確實中國資本曾在他路包工具有經驗欲承包此項工程者可攜帶哈大洋五元自陽曆六月四日起到吉垣本局購領標單圖表水平單及包工章程等項再親往擬包工段估看工程於六月十五日正午十二點鐘在本局當場開標但無論得標與否所繳之款作為工本費概不發還特此廣告

## 四洮鐵路管理局發電機鍋爐等料招標廣告 第三十二號

本局呈奉令准招標購買鄭家屯電燈廠用發電機鍋爐及附件等材料標單費大洋一元押款大洋七百元訂定六月二十下午二時在奉天商埠十一緯路駐奉辦公處開標凡有願承辦此項材料者可逕向本局材料課或駐奉辦公處領取標單及華英說明書外埠商號亦可匯款函購標單一切手續均按招標簡章辦理此告

## 四洮鐵路管理局鋼軌等項材料招標廣告 第三十二號

本局呈奉令准招標購買鋼軌等項材料分為三組第一組軌尖軌叉等計九十副押款現洋八百元第二組轉轍號誌臂形號誌轉轍器等計一百二十副押款現洋三百元第三組鋼軌及附件等二千二百餘噸(分部型美國工程師會漢陽鐵廠三種)押款四千元投標證書費每組大洋一元圖樣費每組大洋五元定於七月一日在本局開標凡有願承辦此項材料者可逕到本局材料課領取證書及圖樣並繳納押款外埠商號亦可匯款函購一切手續均按招標簡章辦理此告

## 感謝滿鐵優待難民

敝會對於難民四等車票向滿鐵當局懇減輕已蒙慨允自六十歲以上十五歲以下均行免費婦女半票四月一日實行以三個月為限為此敝會同人謹代難民以感大德

大連山東同鄉會謹啓

## 緊急廣告

各界台知悉因山東貧民原無旅行知識來擁擠之時往往骨肉不相顧多有離散來敝會均代尋訪惟恐此事繼續發生敬告各界熱心慈善者遇有失迷貧民請送至敝會代尋可也

寺內通 大連山東同鄉會謹啓

## 華文打字機

▲一分鐘可以打五十個字▼

▲一架機器能代二三名書記▼

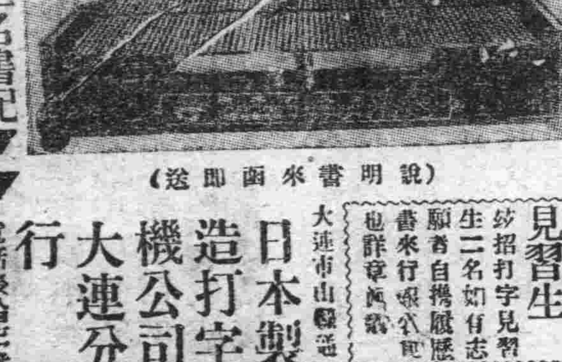

(說明書來函即送)

招募打字見習生

紗招打字見習生二名如有志願者自携履歷書來行面議詳章函索

日本製造打字機公司大連分行

大連市山縣通 電話長八四七二番


鐵路列車時刻表 撫順 奉天

## 駐英俄員離英矣
### 大使及通商委員長均已起程

駐英蘇俄代理大使准於二日與俄國駐英通商委員長一同由倫敦起程歸國云（倫敦專電三日到）

## 俄共黨中委會議決排英

莫斯科共產黨中央委員會開會議決激烈案希望全國一致排英蘇俄新聞紙依然對英煽動其議決案如左

我等黨員双肩負重大之責任應表示赤俄軍隊革命兵士之勇敢當此不可失去之時機並當努力準備工業界之機關以便鞏固國防及交通機關至使經濟界有有效之進步對於英國銀行家及其殖民地仍當努力進行云（莫斯科專電三日到）

## 美軍已由滬起行赴華北

駐滬美國巴德拉少將率領美兵二千名以運送船二隻裝載加以護衛驅逐艦二隻於二日早由滬起程向天津出發（上海專電三日到）

## 美對軍縮會仍貫徹增率

美大總統顧理治氏二日在向宮召集海軍大將數員及海軍兩長官海軍外交專門人員等協議軍縮會議提案當時議決美國素所主張之補助艦增率爲五五三最爲適用非貫徹此種主張提出會議要求通過以達素日目的云（紐約專電三日到）

## 前高橋藏相談辭職原由

前高橋藏相對其辭職談話如左

今回余之辭職係預定之行動余當就任之先即與首相約定余之老齡不堪久負重責故今回辭職深得首相不負前約而許可已幸財界業已安定稍可告無罪於國民今次對華出兵余亦並無反對意志至於川崎造船所編成明年度預算地租委讓產業立國策等問題最關重要乃係政友會數年來所主張無論何人繼余後任敢保證概無變更余得退隱悠々度此歲月實爲萬幸（東京專電三日到）

## 日銀總裁井上氏亦辭職

日本銀行總裁井上氏因感高橋藏相之知遇故勉負日銀重任今藏相與他閣僚意見相異辭職井上氏亦決意辭去總裁職責云（東京專電三日到）

## 在徐州陷落以前 魯軍之軍事布置
### 張宗昌練兵新理想 徒手兵作戰之結局

濟南通信、軍界消息、連日來前方無大戰事、魯黨雙方均在濟南通訊竭力準備中、宣傳固鎭橋一帶、將有大激戰、奉軍一部分、現已過徐南下、至三日前由濟開赴前方之直魯聯軍第二十軍所部兩營步兵、今則以奉天援軍開到徐州助戰、濟南爲直魯軍後方重地、防務不可空虛、故前開去之兩營、復開回濟南原防、以資鎭懾、又魯督署總參議聶景雲日前奉魯張電召赴徐、參加軍事會議於二十六日早十時、即已由徐歸來、午後三點、即在督署召集各員任職務之參謀參贊顧問諮議等茶話、除略述到徐後之情形、及前方最近戰況外、並徵詢有無於皖南情形熟悉者、可赴前方報効蓋第二軍長張敬堯、於奉命督皖後、恐才力不勝、來電請保薦人材、

並聞督署參謀長金壽良、亦於二十六日午後一點專車南下赴金此行任務、係與魯張面商方防務之佈置、及節關放餉事金臨行時、將後方事務、暫由參謀處長趙先謙代理一切、並囑戒嚴司令袁致和、對於省垣防務、務須妥爲維護、金氏此行大約三數日內、便可回濟、預料回濟後對於後方軍隊、將作嚴格之整理、蓋上次直魯軍挫於滬寧即爲內部複雜所致、今次戰事之結果、亦坐此弊、魯張特再申訓令、囑各高級軍官、平時務須常與兵士接近、嚴考功過、愼審良惡、對於軍紀風紀、更須竭力講求愛護商民、尤得格外注意、玆將其原文覓錄於下、査此次作戰、失敗之由、固由於將士不用力、亦由於徒手過多、份子複雜、且團長以上軍官、類皆從未與兵士同往、平日既毫不接近、無感情之聯絡、至戰時遂不能有團結之精神發現、影響甚鉅、若不亟圖革新、將至伊於胡底、此後各軍各級軍官、務須接近士兵、以通上下之情、事必身先、甘苦與共以啓發其良美之觀感、嚴考功過以行賞罰、愼審良惡、而定去留勿貪多而收無用之卒、忌複雜而失單簡之效、勤訓練以增其技能激軍恥以興其敵愾、軍紀風紀、隨在講求、民生民力、竭誠愛護本軍人之天良、施行職責內之必要、何患不振、除分令外、仰該師長即飭所屬、一體切實遵行、勿再稍有怠忽云云、又魯張現爲補充軍實計、除已派員由津購到最新式陳戰砲十數門、業經運往前方分發各軍習用外、並分電濟南德州青島四大兵工廠、趕造手提機關槍、及各種鎗砲彈、以濟軍用、故連日來各該廠、加工督造、晝夜極爲忙碌、又據青島消息、渤海艦隊所屬之華甲艦、有不日出發說、探其出發說探其出發原因、係青島駐軍、有奉命由水路出發南下助戰之訊、故必須該艦輸送、以應急需、現該艦餉項、已於二十六日完全發訖靜待後命云、頃有某軍官自徐州來濟對皖省戰事之眞像、言之頗詳、據云、直魯軍此次縮短戰線、大部軍隊雖撤至淮河以北、但蚌埠一地、始終未被黨軍佔去、不過魯軍撤至淮北時、蚌埠一班流氓紅搶會乘機將蚌埠大搶一陣而已惟淮河固鎭兩鐵橋、均因撤兵時損壞、非一月不能修理完竣、故現在蚌埠火車不能通行、第二軍張敬堯開入合肥之後、聞知後方撤兵、縮短戰線、遂派三十五師長孫殿英帶本師及第二軍之一部開回蚌埠、即在該地駐紮、故蚌埠現在魯軍手中、聞十二軍長馬玉仁及第十軍長杜鳳擧之一部尙在蚌埠以南、第六軍長徐源泉部現駐夾溝、十三軍長、劉志陸部現駐宿州、十三師長顧震部駐符離集、其餘各軍多駐徐州一帶、鐵甲車則在固鎭防守、張宗昌又於二十五日赴固鎭視察、預定日內仍返徐州、至魯軍此次縮短戰線原因、純係因第三軍程國瑞部在合肥東路退回蚌埠及黨軍進至定遠之故

## 滇唐因被襲擊 墜車而死說

京訊、唐繼堯之死、報間雖已證實、惟其致死原因、外間揣測不一其說、刻據某使館接法國無線電訊、唐繼堯暴死之眞因、係因酒醉後、遭刺客狙擊、墜車而死該刺客現已經雲龍胡若愚捕獲、正在研訊中、雲南省政府之政治軍事大權、完全落入雲龍胡若愚之手、范石生入滇之主力軍、已經發動、省防特別加緊、百色一帶、已有軍事行動云

## 英人將據約管理滬寧路
### 持券不能得欵該路危機已迫

北京特訊苟非有意外之事發生、中國將於六月一日起、又有一種公債背約、即滬寧鐵路債券是也從前撥付利息之本、均於五月十八日、及十一月十七日存儲資銀行、故持債券者、當可得其所應得之欵、但今年五月十八日、並無現欵交付、亦自無可存儲、現鐵路收入、竟不能支付工人工資及其他要需、倘此項鐵路債券、不幸失約、中國各路、除京奉路外、對於利息之撥付、均將背約矣、又按照公債條例第八條、如中國不能履約、則英國當起而執行、故目下中外之持債券者、對此事之將來、均非常注意云

△滬寧路之小歷史　前清同治七年、英人有——吳淞間、鋪設鐵路之議、政府初則不許、後乃許之、至光緒二年、始行開通、翌年、復由政府收回、出銀二十八萬五千兩、移建於江灣、光緒二十三年、復有重設鐵路之議、同年四月開工、翌年三月竣工、計長十二哩、是爲吳淞鐵路、甲午以後、列强要求租借要地、俄國獲得京漢鐵路鋪設權、法國護得滇越鐵路鋪設權、英國亦於揚子江沿岸要求鐵路鋪設權、廿九年二月、在上海訂立滬寧鐵路借欵建築之約、債額有英金三百五十萬磅、年息五厘、期五十年、以已成之淞滬鐵路暨滬寧鐵路全路造成后產業地基作抵、協約發表地方紳士、大起反對、議請廢約未成、其結果乃減全約債額三百五十萬磅爲二百五十萬磅、於光緒三十年八月一日開工、全線分蘇州無錫常州丹陽鎭江南京爲六段、三十二年七月、上海無錫段已竣、資金已嫌不敷、英國銀公司更欲發行債券百萬磅、當爲督辦鐵路大臣唐紹儀所阻、乃減其債額爲六十五萬磅、其后無錫至常州一段、於同年十月完工、鎭江至南京一段、於三十四年二月竣工、即於四月一日擧行通車式又查淸光緒二十九年中英滬寧鐵路借欵詳細合同第八欵云「如照約所訂日期、不付小票、每半年之利息或期滿本欵不還、所有鐵路以及全路產業抵押於購執小票人所授託之銀公司者、統交銀公司管業、遵照通例管理、以便實日保護購執小票人之利益、一俟全欵及所欠之息並各項欠欵淸還則將鐵路及全路產業固好合用如常、交還華人管理」照此、各節所載而行」此即該約第八欵全文也、附錄以便閱者參考云

## 上海英兵强姦案之事實
### 以武力强姦三次

滬訊關於英兵强姦案英兵巳開脫無罪、滬人大譁、曾誌各報玆又接上海通信、關於此案事實眞像叙述甚詳特爲披錄如下、英兵强姦案、巳定英按察使葛葆爵士爲審判長、另請著名之商人五名爲陪審員、請函巳於數日發出二十餘封、惟屆時將擇其中之五人任之、本案係國家起訴、故原告律師爲英國皇家律師吳肅、至被告者之姓名、爲英兵黑勃脫羅出事時期在本年陰歷三月二十一日下午約一時半、地點在愛爾近路善慶里十九號七弄三家、張堯卿家現英按察使方面、巳致函交署、屆時請派員前往觀審、郭泰祺得函、派郭德華前往觀審、郭即於昨日下午三時往英按察署、與署內當局接洽並請指示所派定之地位、結果郭以該署請交署代表列審之位置、頗爲低卑、不甚滿意當時與英當局交涉、亦無效、郭遂乘汽車返交署、報告郭泰祺、請示辦法、郭之意、英按察署如不允郭之請求、將觀審位置排高、則交署寧不派員出席、此案被姦者李孫氏自述、彼係常州人現年三十歲、貌不揚不過一純粹鄉村式之粗做娘姨、陰歷三月二十一日下午一時半、李孫氏在厨下拌貓飯、忽見一外國兵在半閶門外探首張望、繼即自動伸手拔去門閂、疾奔而入、李孫氏此時因近日時有外兵從間壁華童公學過來拾取皮球、故亦不疑其他有惟該兵入內後、即向之發言、然李孫氏係一鄉婦、當然不懂所言爲何、幸張宅表親有榮譽熙君適在樓下、聞聲亦至厨下觀望、該外兵一見榮君、即揮之使出、並取灶上飯碗向之作擲擊狀、榮君不得已、祇得退出、其時張堯卿之子張順其、係順亨洋行寫字間職員、因該日正值星期六、下午休業在家、且通外語、榮君被逐後即往報告、順其即下樓赴厨房勸之使出、不料該兵不特不聽、反摩拳擦掌、思欲用武然順其猶以爲不過向其開頑笑而已、猶含笑與語、該兵即向腰間拔出刺刀作勢欲刺、順其仍未之理、該兵於是即實行向順其刺來、順其見勢不佳、只得退出、順其退出張該兵即將李孫氏擁至灶後强去其袴、實行强姦、其姦三次、第一次在灶後、第二次在灶前一張方凳上、第三次在一只竹羅上、李孫氏見其身帶刺刀、只得任其所爲、不敢抵抗、其時順其雖不在場、然逆料必無好事、即由前門潛出、擬在華童公學附近找一海軍官、向之報告、惟遍找不得、乃往克學能路交叉處報告巡捕、巡捕恐勢力不敵、亦不敢前往干與、不得已即赴海寧路捕房捕房、當即派西三道頭趕往、其時後門並未關上、至則李孫氏仍倒臥地上、該兵則已起立、一見順其巳帶西捕隨入、非常震怒即在順其面上猛擊一掌、順其方退、該兵巳爲西捕扭住至外傳該兵事後曾有鈔洋十元酬給李孫氏等則完全不確

## 劉湘三路攻鄂

特訊、四川劉湘全部動員令、分三路出師、委羅偉爲重慶衞戍司令、再駐漢條八軍「唐生智」與第三十五軍「何健」將領、寢「二十六」晚決議反共

## 時評
### 端陽節大連與內地觀（知非）

◇龍舟競渡、鑼鼓喧天、汨羅江中、年年端陽佳節、追吊屈原、傳爲故事、今歲雲夢瀟湘間、槍煙彈雨、瀰漫空際、不知好事之人民、對於數千年來之故事、尙能援例行之否

◇或謂三湘七澤、屢經兵燹、瘡痍未復、哀鴻遍野、人民困苦、不堪言狀、救死扶亡之不暇、尤何有閒情逸致、作賞心樂事哉、且不僅大江以南、端陽節屆、冷冷淸淸、吾意大江以北、直魯豫境當此時也、亦未必烘々烈々

◇唯大連租界地、紅男綠女、鬢插艾葉靈符、身着綾羅輕紗、三五成隊、遊園玩景、活現出一番太平氣象、以視肝腦塗中原、膏血潤野草者、其相去何啻霄壤、今日稱大連爲世外桃園、良以斯也

## 警世小說 海底骷髏（三十）（李涵梅著）

第一回　翻醋波激怒偏房妾　挾陰心拐走掌中珠

學來巧嘴油舌、甘心害女兒、何不早早招死、偏等今天賣給人、我算不要這條命了、拚着一死去找成的千金、說一句跳一句聲、勢俱厲駭人已極、把簡卿嚇得縮成一團、混身顫動不已、」心中總有萬語千言、又怎能吐出半句、惟有磕頭而已、章氏正眼也不看却又掩面悲啼、「一聲兒一聲肉的大哭起來、簡卿便挪到妻子身旁陪哭、恰値吳繼業下學回來、聞老家人報說、你妹妹丟了、是大大禍事、你爹爹不定要被折罰到怎樣呢、快進去勸解勸解吧、繼業跑到屋裏、見此光景、便跪在娘親面前、柔聲央告道、好媽媽別再傷心、我替爹爹下跪了有罰只管罰我、實妹妹天生福相、决意丟不了的、將來招個好女婿回來、一家都作大官那時媽媽便歡喜了、有人替咱扶養妹妹、媽媽還少操不少心呢、怎還只顧想着傷心、熬嘈壞了身體、豈不太不合適嗎……繼業雖是孩子家、說的話分外動聽、章氏果回怒作喜伸手挽起兒子來、摩着他的頭頂說、好兒子、我終身還想靠誰了、頭、丟就丟了、算不得什麼、不過你爹太糊塗、遇着惡人便學壞、天生像武大郎、不着人愛、說出話來、令人氣得發昏、你千萬別跟那混蛋學、我將來還指望你呢、簡卿呆立一旁靜聽、連屁也不敢放、還贊他兒子有心機、能替他解圍呢、夜色已深、繼業自去睡了、直待解衣上牀、說也奇怪、章氏便消了氣、不深恨男人可惡了、簡卿在得臉的時候、放着膽子、把蓮君所留之遺書、逐句講說一遍、章氏以心問心、自覺理虧、也就不再發作了、夫婦於燕私之際、簡卿的話越說越多、忽然涎着臉問他夫人道、父親活在的時候、你們翁媳怎麽好到一塊兒、你和他老人家、也似這時一般快活呢、咱們繼業十五歲了可以快訂媳婦、將來進門後、高起興來、我也好學着爹爹一般、試驗試驗那回事、嘗嘗是什麽滋味、章氏又羞又氣又好笑、便用力揑他下頰說、把你該死的癩頭龜、越慣越不成體氣、無故亂嚼舌根、瞎編、派人嘗過弟媳的滋味了、怎麽還不知足、又店上兒子媳婦、壞極了、凡事都精到你的身上、實實丟的眞可憐、不怨你怨誰、巳了我的兒呀、小心肝你的命眞苦……說到這個問題、忽又樂極生悲、哭泣起來、簡卿在枕上賠罪、方纔罷休、閑文休提、夫婦協議結果、決定離了此土、搬向別處、去所有田產屋、一槪交給老管家吳勇掌理、定歸每年冬季總結賬、解送銀兩和米、主意以定、准於明年春起身、轉眼度過殘年、章氏觸景生情、又念那丟的女兒來、度歲新正、天氣日暖、章氏到娘家辭別親友、簡卿也有一番應酬、擇定吉期起身、只將隨身應用物品裝成幾個箱子、搭着船上、夫妻和兒子、及貼身傭僕、一同上船、被那無情流水、慢慢載到江南、檔上人預先得信、巳經打掃好房間、這時到岸迎接、歸兒東西、安置淸楚了一切、簡卿夫婦入到房居住、佈置得十分如心、繼業也入高等學校讀書、一家人都完完全全、只缺少個活潑玲瓏的寶寶便覺寂寞寡歡、慘傷人魂、章氏爲感冷淸、便積極進行兒子的婚姻以爲添人進口、足可解家庭淒凉傳傳出口風、託人作媒、吳家有生意有買賣、訂媳婦萬分容易的剛一透口、就上了三十份提媒的、他說張家女郎貌美、他說李家閨秀出奇、你爭我奪、令人目迷五色、好比瓜裏挑瓜花了眼、便跟失目先生幫忙、要仮算命合婚、以示決斷、結果選着一個相當的、是本地鄉紳陶老百的二女兒、芳年十九歲了、比吳繼業長一歲、模樣很有幾分姿色、最好梳洗打扮、又念過幾天洋書、將一顆心鬧得野刁刁的


# 婦女血枯經閉

△經血爲妊娠之要素。

△故血旺經調者容易得胎。

△血枯經閉者難望育。

血枯症之初期病狀、胃呆便閉、腹脹腰痠、面黃無力、經水始則或前或後、滴點而來、繼則停閉不通、此係血海乾枯之故、終必變成乾血癆、生育絕望矣

「百齡機」爲促進新陳代謝之補血良劑並有健脾胃、調營衞、强筋骨、通補人身諸虛百損之特殊功效、凡停經不孕之婦女、服百齡機一二月便能旺血通經、健脾胃繁殖卵子、和暖子宮、得得胎生子、可操左券矣

（百齡機價目）

（均按現大洋計算）

小瓶一元　每打十元

大瓶二元　每打廿元

東三省總發行所　奉天大西邊門外　九福公司

大連分銷處　華泰西藥房

哈爾濱分銷處　西崗廣生堂　泰華西藥商行

各埠藥房均有出售

# 奉天 多小公司建築部 廣告

本公司由美國及上海天津等處聘到富有經驗建築工程師數員專包辦各省商埠中外各種洋式樓房工程中外紳商學各界諸君倘欲建築精美堅固各種新式樓房或住宅鐵路橋樑等建築工程請駕臨或函知本公司以便接洽可也

# 奉天 多小公司產業部 廣告

本公司爲紳商工學各界購置產業便利起見設置產業一部專承辦買賣本城各省及各商埠不動產事宜自開辦以來委托代辦安成者甚夥而本公司現在登記各處住宅樓房市房地基以及北滿一帶生熟荒地亦復不少價格特別低產手續十分淸楚凡有意買各處產業或出售者請速駕臨或函知本公司以便接洽可也

奉天南市場　多小公司啓　中國電話一八六三號

# 人工種子

世界日新　科學稱盛於一時　竟有人工的種子方法！　其法云何！

就是新發明的 雄殖靈

乃人工種子的原料！此丸用最新科學方法製造、（保腎）（固精）（壯陽之功！服後精力强壯、生氣勃然、包你一索得男、並治（遺精）（陽萎）等虛症？頃刻之間立見奇效

定價每瓶大洋二元

分售處 各埠藥房

東三省總經理 營口 華孚行

# 仁濟醫院

診察時間　午前八時至午後十時止但遇急病勿論何時即出診

內外科眼科花柳科皮膚科德國六〇六藥針產科婦科兒科戒除阿片嗎啡中毒

病室完備

院長 陳章哲　副院長 徐榮　產婆 陳李氏

電話六七九九番

入院遂意

**大阪商船定期行輪**

●開往門司神戶大阪（每日午前十時出帆）
▲香港丸 六月十四日
▲亞米利加丸 六月七日
▲貝加爾丸 六月十一日
▲哈爾濱丸 六月四日
●開往上海福州基隆高雄
▲長沙丸 六月九日午後三時
▲盛京丸 七月二日
▲福建丸 六月廿一日
●開往朝鮮長崎鹿兒島
▲大智丸 六月十二日
●開往廣東青島上海香港
▲貴州丸 六月四日
大阪商船株式會社大連支店
大連市山縣通
電話 四一三七番

◎日清汽船出帆
●開往上海青島
▲華山丸 六月十三日
▲唐山丸 六月四日
日清汽船代理店
大阪商船株式會社大連支店

**日本郵船定期行輪**

●開往歐州
▲德邦丸 六月七日 李浦
▲對馬丸 六月九日 漢堡
●開往北米
▲高岡丸 七月七日
▲常盤丸 六月卅日

◎近海郵船大連出帆
●開往橫濱神戶
▲相模丸 六月九日
▲高砂丸 六月十五日
▲竹島丸 六月廿九日
●開往天津
▲淡路丸 六月十二日
▲竹島丸 六月廿一日
▲高砂丸 六月七日
●開往長崎神戶大阪橫濱
▲淡路丸 六月十日

◎朝鮮郵船大連出帆
●開往威海衛青島仁川
▲會寧丸 六月十日
●開往朝鮮長崎鹿兒島
▲羅南丸 六月廿三日
以上各船因天氣及其他事宜時行改期
大連市山縣通
朝鮮郵船株式會社代理店
近海郵船株式會社代理店
日本郵船株式會社大連出張所
電話 五八四六番

**輪船定期出帆**

▲興順號 定期登州府龍口
一二等客室寬闊潔靜
四日開往一次
▲和順丸 六月五日龍口
▲東湖丸 六月五日欒家口
▲大安丸 六月六日海州
▲第二大安丸
▲紅海丸 六月十四日構大
宮崎商會謹啓
電話 五九二五
賬房 五二二五番

**政記公司定期行輪**

▲有利號 六月四日安東
▲壽利號 六月八日上海
▲永利號 [illegible]
▲宏利號 六月五日青島
▲廣利號 [illegible]
▲毓大號 [illegible]
▲海昌號 六月五日龍口
▲泰利號 六月八日上海
▲華安號 [illegible]
政記輪船股分有限公司
電話 四一四一

**大連汽船定期行輪**

●開往芝罘青島上海
▲大連丸 六月六日前十一點鐘
▲大連丸 六月十四日同
▲榊丸 六月八日同
●開往天津
▲通濟丸 六月五日前八時
▲天津丸 六月十日後四時
▲天潮丸 六月八日前拾時
●開往香港
▲第一東洋丸 六月十五日
▲英順丸 六月十日
▲六眞盛丸 六月十二日
▲煙台丸 六月五日
▲興順丸 六月八日
●開往龍口登州府
▲龍平丸 六月五日後六時
●開往安東
▲濟通丸 六月十日后四時
大連汽船株式會社

**晨興如何**

閣下今晨興起如何否清健爽適或覺困倦疲乏之精神萎頓惱怒不舒日間從公常覺辛苦非凡閣下如晨興即覺昏迷不舒困憊呵欠實因肝經失調胆汁不和之故也此乃必然之危險允宜服用紅色清導丸以治之其功效乃是微利平肝立即使肝經和平腸胃安舒矣東三省吉林省城二江會館董事梅種因先生來函云鄙人操勞過甚每易肝火上升常患頭痛目眩時愈時發幸試服紅色清導丸果奏奇效不特個人治愈即諸兒女輩及戚友中有患腸胃積滯致牛他病者如法服之亦同一功效誠清導之妙劑海上之靈丹也清導丸凡經售西藥者均有出售或直向上海江西路六十號韋廉士醫生藥局購每一瓶大洋六角每六瓶大洋三元郵力在內

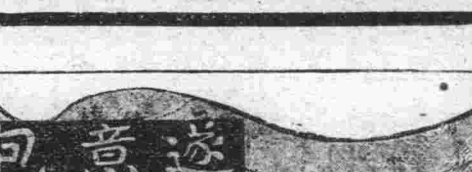


◎可惜　科學昌明、萬物維新、說不盡人生享用、然因患腎病而致精神不濟、不能享受此種幸福者、比比皆是、試觀彼腰曲背駝者、未及壯年早現衰老之狀、雖有無限幸福、無能享用、豈不可惜

◎原由　俗稱腰子、即醫界所謂內腎、腎爲命根、腎病乃百病之源、關係人生苦樂至大、彼視生活若苦事不能享受人生充分樂趣者、即腎部有病之故、如能腎部健旺、則百病不侵、縱或偶染他病、體內抵抗力充足、不爲所擾、故欲享人生福者必先補腎

◎可喜　然補腎有相當藥品、欲求眞具實效而藥力直達腎部者洵非易事、可喜者有第威德補腎丸在、功能統治一切腎病及由腎病而起之病症無論久病新病、均能治愈男女老幼可獲同樣效益、欲免腎病之惡結果、而享人生充分樂趣者、其速購服之

第威德補腎丸專治　腰酸背痛　風濕　骨痛　骨節筋骨　疼痛　便濁　遺精　以及膀胱便弱症等

東三省總經理發行源來盛

試服券　啓者奉上貴公司試服券一紙附郵票十分請即專寄第威德補腎丸樣品一份寄至　省　縣　鎮　街　號　君收　三三

**大連浪速町五十番地　協茂盛紬緞莊**

新到各貨廉價出售
緞絹縐葛　嗶吱呢絨
平金顧繡　喜壽帳料
毛毯棹面　化粧布疋
各種皮貨　無不俱備
維持信用定價劃一
電話長 五四四　四六九　五二八　二二八

**洋紙批發**

專辦東西洋各種模造紙、印刷紙、新聞用紙、黃白洋毛邊紙、有光紙、書圖紙、表古紙、色臘光紙、燭包紙、紅黃板紙、棉紙、行單用紙、一概發售
監部通百十二番地　電話長七三八八番
天德信大連支店

**北京名相大家劉懶佛來連**

有欲知前途命運眞象者請每日午後移玉大連山奧町東順棧卅九號接洽欲知詳細請看關東報

**新到德國六〇六　花柳病聖藥**

內外科、花柳科、小兒科、產婦科、晝夜診察、病室完備入院隨意
大連市奧町龍口銀行舊地址　電話八五一〇番
普愛醫院　院長陳英

**新到德國聖藥六〇六　花柳科　痔瘡科　專門**

◎生殖器機能障害
◎泌尿器科一般
◎肛門外科一般
◎婦人科　◎皮膚科
◎令德根(電氣光線)科
◎診察每日自早起九時晚上八時到　星期祭日下午休診(入院隨意)
大連市岩代町十番地(遊樂館)隣
**仁壽堂醫院**　電話八五九九番
院長　醫專學士大塚協

**聲明營業廣告**

敬啓者鄙人在大連市西崗街二五六番地(大衙門西邊路北)建築樓房數間向南門面開設慶昇號今已數年多蒙諸君惠顧不勝感激之至今又在門市北部怡順成油坊後身設立大倉庫一處週圍板帳向西大門專辦各種雜穀米面飼養家畜雜糧豆粕粉肥料大麻子粕舖炕白席苫蓆生熟古鐵爐炭麻袋谷糠棚布紅土缸罐各種新窩槍鐵板同糧所用葦摺子共他雜品俱全今又在大連管內樂家屯會廟嶺前設立萬春苗圃多年經明師專畦植山定子砧木苗又另接安各種苹果桃苗梨苗櫻桃苗美桂香葡萄苗出賣以上各種果苗成績良好高營保足五六尺以上與買主栽植與山東此地水土冷熱最能相宜結果皮色艷美口味清香較外埠運來之果苗勝强數倍壽長的十分茂盛又並辦有害果樹蟲酸糟液吸果樹過燐酸肥料剪樹枝用剪子果樹園週圍所用洋鐵絲子俱全如有購者請至敝號或敝園接洽無任歡迎至於以上如栽植培養方法不明或害蟲酸糟液及吸果樹過燐酸肥料使用方法不明者以及果樹園內容一切有不明者望斬親臨敝號或敝園敝人必詳細指導不悞恐未週知特此聲明
大連市西崗街二五六番地(西崗子大衙門西邊路北)
大連管內樂家屯會廟嶺屯字廟嶺前一番戶ノ一
長電話五八五六番
慶昇號　萬春果苗園　主人孫文慶

**遂意包治**

大連西崗飯園西崗路東　還生堂大藥房
本堂發賣中外名藥應治男女小兒
內科新久異症積年病根嬰兒雜症
外科癰疽瘡背乳癧疔毒瘰癧風癢痔瘡
一切惡瘡洗割取毒醫療器械速急根治
花柳科救生論
小便破皮下疳腫爛治不得法必致引起
魚口便毒橫痃臂腫䐫淋濁毒
流毒於內而楊梅而痔瘡四肢筋骨疼痛
久而爛頸爛喉流毒染妻絕嗣深可痛恨
本堂破他巧網漁利之法門○忠告患者
採本堂藥請留藥樣以防攻頂驗藥爲憑
當日保效定日出根給証明書永保不犯
早晚隨時根治一切不悞公事
因苦艱難　我不取利　吾求揚名　言不欺騙

唐堯堦
救生採藥
眼科新法
淋病藥　一粒根　新品上　花柳科是的藥　行世名播

**久咳成癆**

久咳傷肺已久成癆食治癆必愈之藥迄今外國醫藥兩界尚無發明目下只有上海唐拾義大醫生久咳丸直接有其除痰之效冊接有防癆保肺之功此本清源治此病每瓶一元此丸附火之驗眞券寄回總行可換圖畫此券是僞請勿悞購
總發行　上海廣西路　父子大藥廠
總經理　奉天哈爾濱長春　同芳照像館

**痛瘋骨痛露**

功能去風化濕舒筋活血
主治　骨節痠痛　四肢瘋癱
肩背腰痛　寒濕凝筋
渾身酸楚　半身不遂
每瓶大洋六角

**解毒止痛露**

功能清血解毒止痛生肌
主治　惡毒瘡瘍　小便破腫
婦女毒瘡　梅毒串骨
口鼻潰爛　無名毒瘡
每瓶大洋七角
謹防假冒務請認明金鷄商標
總發行所上海西新橋北濟華堂藥房
分銷處　大連　宏濟街德興藥房　千代田町街生藥房　監部通華泰藥房　奧町華西藥房
營口　東二道街德發長號　太平康里街義順成號　東大街華權東號
各埠藥房均有分售函購亦可

# 請用雙妹老牌優美中國化粧妙品

總發行大連監部通　長電話八二八一番

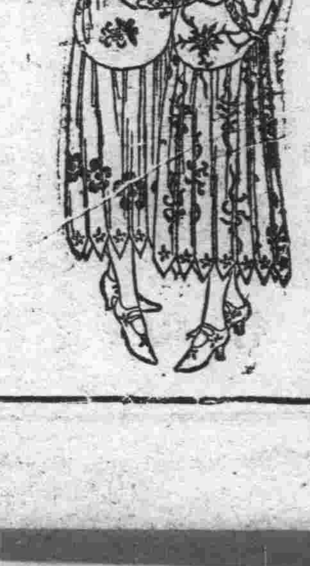

**雙妹老牌花露水**
大號四毛三分　二號二毛七分
三號一毛六分　四號一毛一分

**雙妹老牌生髮油**
大號五毛四分　二號三毛二分
三號二毛二分　四號一毛一分

**雙妹老牌爽身粉**
每鐵盒五毛四分

**銀兩聲明廣告**

啓者本公司所分設南北省及外埠之各技行均無權以本公司名義在外賒取貨物揭借款項及與銀行銀號或錢莊立摺以銀兩往來等事因各技行所有應沽之貨物統由香港總行供給而技行日用所需亦俱發現款交易之故也至於揭借款項之簽押權祇有總行之馮君福田馮君偉成梁君應權三位執行而已否則一概無效技行所有之圖章亦不過係收貨項現款收貨單所用而已實向來不設揭借及蓋發貨之圖章也倘有以銀兩輕信各技行無論其經手人爲該行之司事或平常影伴俱屬個人之私交易概與本公司無涉縱以本公司名義或蓋該技行圖章立單揭借或担保等件均作無效有各埠之平常代理或總代理尤非本公司資本所做之生意如有與人銀兩轇轕則與本公司更無關繫爲先此登報聲明以免後論
香港廣生行有限公司總行啓

登列價俱係大洋小洋照市伸算
**大連廣生行啓**

**滿鐵列車**（十五年十一…）（太字は…）

下り
大連 發 8.10 9.30
沙河口 發 8.18 9.40
周水子 着 8.25 9.49　發 8.26 9.51
金州 發 8.50 10.27
三十里堡 發 9.21 11.05
瓦房店 發 10.16 12.15
熊岳城 發 11.31 1.50
大石橋 着 12.26 2.58 12.50　發 12.32 3.10 1.05
湯崗子 發 1.26 4.17 2.46
鞍山 發 1.41 4.39 3.18
遼陽 發 2.11 5.20 4.10
蘇家屯 着 2.56 6.19 5.32　發 2.58 6.22 5.34
渾河 着 3.06 6.32 5.47　發 3.07 6.34 5.49
奉天 着 3.17 6.45 6.06　發 3.25 7.00 6.29
鐵嶺 發 4.31 8.41 8.49
開原 着 5.02 9.23 9.50　發 5.03 9.25 3.05
昌圖 發 5.38 10.09 4.17
四平街 着 6.35 11.29 6.10　發 6.39 11.35 6.30
公主嶺 着 7.35 12.49　發 7.39 12.55
范家屯 發 8.12 1.42
長春 着 8.40 2.20

上り
長春 發 8.10 3.10
范家屯 發 8.43 3.54
公主嶺 着 9.15 4.37　發 9.19 4.42
四平街 着 10.13 5.53 12.25　發 10.17 5.59 8.15
昌圖 發 11.18 7.27 10.06
開原 着 11.46 8.05　發 11.47 8.09 8.00
鐵嶺 發 12.25 9.00 9.20
奉天 着 1.27 10.35 11.25　發 1.35 10.50 11.40
渾河 着 1.45 11.02 11.56　發 1.46 11.05 11.59
蘇家屯 着 1.54 11.15 12.11　發 1.55 11.18 12.13
遼陽 發 2.46 12.28 1.40
鞍山 發 3.11 1.03 2.27
湯崗子 發 3.28 1.26 2.56
大石橋 着 4.19 2.32 5.00　發 4.25 2.45 5.30
熊岳城 發 5.23 8.59
瓦房店 發 6.42 5.50
三十里堡 發 7.34 8.52
金州 發 8.01 7.27
周水子 着 8.26 8.02　發 8.28 8.04
沙河口 發 8.35 8.1[illegible]
大連 着 8.4[illegible] 8.2[illegible]

奉天

# 為維持東省之治安 特設警備司令部

## 莫省長通令各縣禁止謠言 各團體組織保安隊

省城已無形戒嚴等情已畧誌昨報奉軍在黃河北岸將與敵軍作最後之決戰故命奉天之殘餘部隊及吉黑兩省全部入關但此項軍隊在東省負有莫大責任一旦入關則東省之警備即現薄弱有慮於此之安國軍總司令張作霖氏與吳俊陞氏等巨頭協議之結果決定在奉天設置警備司令部在吉林黑龍江兩省設警備副司令部吳俊陞氏任警備總司令張作相任副司令該吳張兩督廿內即當返奉俟該兩督返奉后即當着手準備一切於此設警備司令部同時倘有惡化時即當布戒嚴令戒嚴司令仍當由憲兵司令齊恩銘氏任之聞現在奉天省城軍政各機關對此甚為注意云云

又訊由北京返來之松井少將必自何等之使命外面現不得知而省城之留守司令部竟由松井氏返奉之日起開始大活動該司令部乃內命陳奉璋警務處長張樂山警務廳長張恩三警察局長等即召集省城巡警使各努力維持地方治安同時對於由京奉線及營口方面來奉之旅客加以嚴重的取締故於日來已施行非公式的戒嚴令矣至于戒嚴令之實行期因端午節前恐有關連于財界故過端午節後即當實施云云

又訊莫省長為地方安寧起見特于月之二日通令各縣知事畧云此次之奉軍退却于黃河以北實為戰畧並非敗北現在各地謠言四起恐有礙地方安寧之故即應嚴為禁止以免民生不安倘有故違者即行嚴罰也

又訊東三省各團體目下因奉軍入關三省之治安甚可憂慮此次為保衛治安起見現已無特別方法乃連絡各團體組織保安隊以備萬一由莊省議會長等為主計劃組織現在省城自昨日已增加保安隊二百名努力於防務云云 健

## 聯軍團部委任醫官

鎮威三四方面聯合軍軍團司令部張韓二軍長現查該部之軍醫處時值夏日天氣漸熱極應擴充查該處之原有醫官不敷應用現該二軍長於昨二日特委于宗愷為少校醫官賈國柱為中校醫官又加委一二三等軍醫長數名均已正式發表委任着即就職云 健

## 東鐵並用華俄文字

據交通方面消息東省鐵路創自舊帝俄時代初興前清原訂合同固抱有帝國之侵畧主義所有合辦者僅有其名實則一切大權常在俄方手故應用言語文字亦以彼一國者為主對我華方是否偏枯有無未便則非其所顧及者近以時事變遷我方趁此機力圖補救一則有續訂合同再則有協定大綱舉凡監督稽核及管理種種漸已有所挽回獨於言語文字尚仍其舊而無少變更此不獨於合辦之體制未符實際上亦多窒礙該局局長郭崇熙氏前自滬歸以來向即注意於節乎參以國有鐵路之經過酌以東路之現狀提出華俄文字合璧之辦法如此意思既免隔閡辦事情形便利一切呈上行下之公文双方一閱了然不至或滋疑義關於路務計畫彼此透澈因而易於同意裨益良多遂與俄方磋商而於前伊局長時只圖把持對於路事如何改善反置於後遂藉端搪塞未能即底於成惟郭氏始終堅持並預作精密之籌畫防再有所推辭復向俄方提出磋商現局長葉木沙諾夫以郭氏此議允符合辦精神破除双上之文字隔閡遂即商洽妥協業並飭路局所屬一律遵照凡一切重要公文實行中俄文字並用云 健

## 憲兵佈置防務

東北憲兵司令部齊恩銘司令以此次上峯軍入關而省城之防務由須注意時屆青紗障起而匪徒不免乘隙來城行搶劫特將該部之兵士防務分配如下

(一)嚴查旅店辦事之人辦何種事務住日若干

(二)各城邊門城門每日夜添加便衣勤務

(三)每日加班巡查各遊藝場戲園公園等處

(四)限制各妓館於十一時後不准住客以免隱匿匪人等項云 健

## 禁止各縣對於委員之應酬

奉天省長公署莫柳枕省長以該署前曾派出之各縣調查政治及五縣選舉委員該委員之川資均係優給乃近聞各縣每遇委員到縣時多為委員償還店賬購買車票送禮等事此種辦法不但擾害商民而對於該員名譽攸關特於昨二日通令各知事嗣後無論何種委員到縣不准再有供給等事仰該知事查遵照辦云云 健

## 商會納捐規定

奉天總商會為津貼省會警察薪餉於各商號應納之舖捐外復又另收附捐十分之七已施行數月矣惟屆其各商號多有遲延未能往上者亦有派員三五日擁擠不能上者此種之關係實不能到期繳齊於昨二日特規辦法通函警廳舖捐處嗣後凡各商號往廳上捐時必須有商會之附捐票方准開票以免延宕而昭慎重云 健

## 安國軍當局規定警備 京奉鐵路沿線橋梁辦法

### 如有違者定當重懲不貸

安國軍當局現以京奉路為東三省與關內運輸上之主要鐵路對於該路之警備不得不認眞整理以重交通更使旅客亦可得支持於月之一日訂定新警備規則數條已通告於各方知照矣其內容為

一、為維持京奉鐵路安全起見派遣保安第二大隊看守關內外之沿線橋梁以保安全

二、每日日出前及日沒後除工作之外無論何人不得由橋上通行

備有不知此項禁令即通過鐵橋或軌道者得受看守警官之盤查否則軍事當局則常實施正當防衛之手段

三、雖在白晝除工作之外無論何人不得在橋梁軌道附近逗留又

四、看守橋梁之警官檢查行人時須按規則檢查不得有凌辱行為

五、在警備區域內警備橋梁之警官於必要時得禁止通過橋梁及軌道

六、在橋梁軌道或其附近携帶軍器或爆發物者不問有無破壞交通之確證須予扣留

七、看守警官捕獲破壞交通之犯人或嫌疑犯時連同證據文件交通本部訊問確實后轉送軍事機關處置

八、往來船舶不得停泊橋梁鐵道附近其有必須通過橋下有須受檢查有疑則扣留之

九、關於本辦法未規定之事項按鐵路警備規則辦理

十、本辦法由呈准之日施行至撤廢橋梁警備之日失其効力 健

## 奉軍退至黃河北岸 非戰敗乃戰略也

### 由京返奉之松井顧問談

為觀測南北兩軍之戰情及今后兩軍之運命赴京中之東三省軍事顧問松井少將於月之一日返奉對往訪各記者之南北戰局談話大畧情形記之于左

●奉軍努力縮短戰線●

在津浦鐵道方面之山東軍戰況陷於不利因北在河南之奉軍亦受其影響但用不同黨之間安國軍進出於各省戰線太廣則號令不能徹底如何南之奉軍與山東軍則見連絡故現在乃集中兵力于黃河以北以嚴守直隸山東兩省境安國軍現依原來戰術縮短戰線決非敗北者至于謂奉軍已大敗棄無守直隸之力將放棄京津張總司令將退回奉天等情此等宣傳恐係南軍之宣傳此宣傳與事實上決不相符云云

●奉軍即可阻止南軍北上●

我翟之戰局觀測安國軍決非敗走乃為北軍之豫定退却也現已退却至黃河北岸集中完了雖不取反攻之戰策但可拒南軍北進奉軍戰畧決無不利之處余返奉來始悉各方有奉軍不利之宣傳不禁為之一驚云云

松井氏于月之二日午后三時搭安奉車東上赴日本報告及赴北京一切之觀測事項于日本當局云 健

## 省垣中之夏節

●警●廳●發●放●節賞 省會警察廳張樂三廳長以各署之長警平日披星戴月不眠不休認勞認怨茲屆夏節已至照例發放各警士之節賞茲悉其分配辦法計署長每人賞六十元巡官每人賞四十元長警每人二十元定於三日一律飭令各署發報以便過節而需以資勸勉云 健

●各●機●關●放●假 本月四日為夏節士庶人民於此節中無不厚備酒肉宴安憩息以為一日之間而官署中軍警政機關亦照例放假一日停止辦公一日用資慶賀至於各處值班人員均宜照常值班免誤要公云 健

●女●青●同●樂●會 省城大東門外中華基督教女青年會擬於夏節日舉同樂會以謀各界女士正當之消遣現已籌備就緒茲聞其內容除開映電影排演新戲外並有唱歌燈虎球術家庭講演等事項並分請女子師範中學及女子工科教職各員外後請張五太太吳督軍太太王政務廳長太太小姐及各要人之姨太太等屆期撥冗蒞會贊助一切相屆時必有一番盛況以娛各人之節歡云 健

●基●青●遊●藝●會 大南門裡基督教青年會為提倡正當娛樂特於夏節開演新舊各劇已誌本報茲聞共排演各順序如下

初四日晚六點半准演

全體合演天官賜福蓉倩主館六王殿路河散人王君華鵬北門寺桂君小川曹君幼泉李君菊隱痴呆君獅閣曹君遠○納君禹竹○君連濟端君正臨金君鳳如李君吉○春君昶華鼎盛春秋張君儒忱金君鳳如落馬湖樂天氏遼畔小隱李君又竹鴻鸞禧聶君冰心韵青主人棲君允中劉君嘯亞探母回令

初五日晚演

劉君嘯林李菊隱君李君文海八義圖杜君少川李君吉○曹君幼泉雪盃門張君俊忱聶君冰心別窯樂天氏遼畔小隱端君正臣美人查關春君昶華穆柯寨納君禹竹○君○刀鎗排穆天王○君正臣韓門斬子王君紹廷路河散人逆水燈十君紹延○君嘯亞桂君少川逆親演○袁君竹○日取成都高君壽人韵青主人楊君允中戰浦關

初六日晚六點半准演

全體合演風雲聚會王君紹廷遼畔小離桂君少川頂花磚樂天氏劉君竹友張君儒忱黃鶴樓蓉倩主館滑油山張君連濟春君昶華上天台春君昶華君華鵬王君立三黃金台金君鳳如李君壽人李君昶華審刺客訥君禹竹韵青主人李君文卿全本陳宮計劉君嘯臣路河散人孟津河曹君遊公惡虎村

▲新劇劇目如左

陰歷五月初七日晚六點半准演

一、謠劇 二、愛國賊 三、新聞記者 四、宵春底悲哀

初八日晚六點半准演

一、不負責任 二、刀 痕 健

## 吉田總領事返奉期

於去月二十九日赴京之吉田駐奉日本總領事現因奉軍不利時局與前不同倘一旦京津間之列車不通則難于返奉因此或早返奉數日據某消息謂吉田氏或于月之六日晨返來云 健

## 師範舉行畢業典禮

奉天省立第一師範學校々長林日暄現以該校本科第十九級學生於今年暑假即屆畢業之期乃於日前由教育廳派員測驗各科業誌本報茲聞於六月一日考試完竣訂於三日在該校禮堂舉行典禮恭請各界前往參觀茲將其會序錄下

一、振鈴開會 二、各來賓入席 三、全體學生入席 四、唱畢業歌 五、各生行相別禮 六、校長訓詞 七、來賓演說 八、師長演說 九、各級學生祝辭 十、畢業生答辭 十一、茶話 十二、閉會攝影云云 健

## 海關稅單請蓋印

安東海關監督姚際元以該關之稅所使用之稅單向須均加蓋省印而後填發現已將本關蓋印之稅單悉數用盡特由本關製成稅單一萬二千張特派該關科員曹輔中氏於昨二日由安奉車押運來省呈請加蓋省印以便填發使用而昭鄭重 健

## 日站飲食店之衛生

奉天南滿站中華商會附設飲食店組合會茲為講求衛生起見特規定左記之新辦法於月之三日廣印傳單傳知于各華商知照云

一、屋內收拾清潔使光線合度空氣流通地板宜常洒掃痰盂貯以炭酸水等殺菌藥水以期撲滅病菌

二、院內應設淨水桶每日將院內打掃清潔用噴壺洒以淨水不怒灰塵飛揚如能在院內栽植花五等類以收炭氣而作觀賞尤為適宜

三、廚房內當安置紗窗懸掛竹簾所有器具用過洗淨安置相當地方不得胡亂散放招引蒼蠅

四、一切飲食物品須用紗罩安為籠蓋以防蒼蠅類吸食傳染病菌

細物須選純潔渾河冰凡直接木食物「如瓜菓梨桃等類」用人製冰間接食物「如魚肉菜蔬等類蒸煮炸過油」用天然冰

六、廚房內不得積留穢土及一切瓜皮葱根或魚刺獸骨等類

七、廚房內每日洗刷器皿及淘米之污水應用泔水桶隨時傾倒於附近之穢水井內不得稍有積留

八、廁所設於廚房較遠之地須安風門或垂竹簾勤加運除並隨時洒以石灰等類不使蒼蠅屬集有碍衛生

[illegible]之夏令清潔首宜除蠅為蒼蠅一物性喜污穢凡不潔之處莫不有之其足及腹部常附有一種微生物一切飲食物品被其踐踏而微生物即粘附其上人如食之最易致疾輕則有害健康重則危及生命故對蒼蠅宜設法撲滅之其撲滅之法可至各藥房購置捕蠅器如粘紙葯紙及玻璃器等均可以上各節係本會揀要擬定易於施行務希各飲食店認眞照辦云 健

海城

## 縣長開洗塵宴

奉天省視學林智安於月之念六日午後八點三十分由奉蒞海視察各校成績等情已誌前報茲姜子彬縣長為盡地主之誼起見特於月之念八日設盛筵於北關宏升樓為林氏洗塵並邀請本城紳商法學各首腦作陪賓如司法監督稅捐局長崔驗聲商會正副會長王佐臣鐵威車署副官車嶺田農會副會長何香泉教育所長王翕壎並奉天附屬地華商副會長劉漢亭哈爾濱東記油房經理車蘭浦等諸巨頭云(青)

## 粥場之第二日

本邑紳商兩界所組設之貧民施粥場共募捐款七萬有奇由陰歷五月一日起至八月望日止諸情業紀前報茲第一日開始放粥當時到場就食者已達二百名之譜惟所熬之粥甚屬稀薄旁觀者多腹非之吳長韓輯五經理房閣臣等欲將稀粥改為稀飯比較可以抗飢意至善也是日迩擡集在職人員在北鄉會重事討論是時辛王兩商會長及庶務魏喜亭魏壽三等以次到場正在研究變廬舊老怪物竭力反對謂貧民葚不可給以米飯祗以稀粥食之餓不死他就行了揣其意深恐貧民飽餐莫若將若輩早早餓死稱好可謂別具肺腸者矣恨不得尼山氏之杖以叩其脛也夫善與人同古有明訓爾必欲將我饑苦同胞餓的面黄肌瘦以至腸枯氣絕而後快也謂為好惡拂人之性誰曰不宜衆人見其倚老賣老說的那些陳谷子爛芝麻的話一概置不與較把查子粥毅然改為朮米飯至第二日貧民之到場喫飯者達四百名以上食畢悉欣然鼓腹而去衆善士對於飢溺猶己之同胞如斯優待記者安得不心香頂祝也

## 管理員已更替

接引寺街分監獄之管理員牛向晨氏因縣署另委別項職務對於經理貨物一席碍難兼顧已向當局辭退所遺之缺經司法監督特委徐德慶氏接充聞徐氏係蓋平縣人以前曾充鐵嶺縣新監獄第三科々長縣任達六年之久對於辦理監獄一切事務成績卓著此番就任管理員不管駕輕就熟已於五月念八月接職視事矣云云 青

通遼

## 匪首業已斃命 餘黨仍時出跳梁

### 當局電令防軍嚴為剿捕

本邑隣縣開魯縣境於日前發現報號維字之胡匪數十名在境內任意搶掠村民不堪其擾頃有東北十七旅軍隊前往剿捕而維字匪首落網梟斃餘黨仍時出刦奪踐躙縣境近因林西彰武魯北三縣胡匪猖獗地方不淨值此國家多事之秋南北激戰之際胡匪蠢動聞當局已電令防軍極急剿滅以安閭閻矣

四平街

## 局長因公晉省

四洮路局長盧介卿氏現因某項要公必須晉省面謁當局請示機宜於月之二日首途晉省一俟公畢即可遄返云 威

## 江省礮兵過境

本埠沿四洮路線為赴關內之要衝江省砲兵自奉調入關後於念六七八三日載有四列車之多迫擊砲若干架匆々過境現仍陸續輸運云

## 警察聯合所已組妥

本邑警察駐所所有巡官巡長各一人經去歲改組巡官名目取消改為泉眼溝村警察分駐所設巡長一人今又奉令從新改編各村歸併名曰警察第六區四平街聯合所設巡官一人巡長二人現已組織妥協委定某為巡官云

## 命案兇手被獲

邑南三家窩堡住戶崔馬販外號崔小鬼日前二十四日在東夏家村魏樹子屯後不悉被何人挾嫌治斃經該管警察呈報縣署當即派員檢驗身有棒傷一處刀傷三處一面緝捕兇手外一面令該村會購買棺槨通知其家屬領屍掩埋云

茲悉兇手劉姓二名係四平街驛日站鍋房之屠手光係崔馬販賣與該鍋房牲口一匹小洋一百六十元又介紹某處有老馬一匹該鍋房命劉姓二人隨馬販前往購買馬販至其子傭工之飯館有事稍憩並對其子言及領人買牲口二屠手在外候候事畢一併行走至双樹子屯後無人處二屠手垂涎馬販腰中之錢器心勃發下此毒手擊斃掏錢遁去剮其子提訴原情報告警察捉拿錄供送交六區轉過縣署矣

洮南

## 巡長捕匪斃命

本埠第一區々官張雨田日前默訪城南四區號力保屯艾玉有接濟買短情事以故採取巡長三名前往緝捕到後恰值慣於行搶匪八二名串通該處隨將二匪及艾玉一併綁護巡長等又擬在該處用膳正當吃喝之際二匪之中丁匪即施以花言巧語佯稱良善巡長隨入內套比將丁匪釋放其槍械置諸身傍於不顧丁匪思雖將自巳釋出其同侶不悉亦維得脫該巡長以未加防備該匪暗將警槍奪手隨將粟乘巡長擊斃乘間携械並未警馬脫逃餘二巡長報告四區協即追擊早巳遠颺嗣後巳將艾玉之屬就擒連同巳死巡長送案嗣後如何辦法容訪再誌

鐵嶺

## 法官請假旋里

邑紳黃夢齡氏於客歲就任龍江審判廳長以來將滿二載亦未得回籍省視近因農事忙碌訴訟稍減該氏逐乘機請短假二週回里於上月廿九日下午乘滿鐵汽車歸來當即下榻于北門裡本宅云

## 逐戶檢查清潔

本邑曲紳佈告掃除便庭實清潔以防時疫發生刻由警所派警逐戶檢查如已掃除清潔即給以清潔證貼於門首否則不與以杜不潔之流弊云太

## 調查商人戶口

邑警察所長徐永泰氏為清查戶口計于昨乃派警士將城廂商號個夥數目及年齡籍貫造具清冊以便查核云

營口

# 煙酒附加討赤捐

## 已自六月一日實行

本埠稅捐徵收局頃奉煙酒事務局令案謂奉安國軍總司令部令開剿赤討赤軍費浩繁業經就各項稅率加徵軍資彌補惟東省向未實行茲特先從煙酒稅率項下加徵討赤附稅二成以便補助討赤軍費着於六月一日起實行等因奉此合行令仰該局即便知照施行云

## 巡官剿匪捐軀

### 當局向警處請恤

營口縣屬第三區孫家崗子住戶孫鳳五家於月念二日晚八時突闖入胡匪十三名各持槍械搶去衣物錢鈔數萬元并將孫及其子一併綁去俟經曲所長督隊往剿將人票打卜等情已誌報端迨月之念八日牛家屯警察所會在縣屬周家小房拿獲匪徒傳明海傳六仲及日警署在二不管(太平街)王文周送交警署訊後該傳某等當供認係強搶姦案內正犯并供出羽匪王閣臣現在於蓋平縣屬湯池東周家堡子警具供後當於月之念九日派該所差遣馬隊巡官夏春波教練王子政前往逮捕該巡官奉委後當協同該管警所巡官董品保長前往抄拿夏巡官首闖入至該匪宅有準備當射擊一槍擊中夏巡官頭部登時殞命臨王教練自孫巡官等知事不甘當開槍還擊匪女亦持槍相還結果該匪被彈身死匪女亦受有重傷現該夏巡官之屍身業已運營於卅一日在山東會館停寄聞夏總任差月餘妻乃少艾子在襁褓身後蕭條情誠憫開會追悼以慰死者更為向警處請邮以資孀鴰孤雛得以生存云

營口縣警甲所差遣馬隊巡官夏春波因在海城縣屬八岔溝附近之周家堡子逮捕悍匪王閣臣奮勇當先致被匪女用槍擊斃等情已見前報茲聞該夏巡官之屍身已於卅一日下午三時許抵營當屍身來營時曲介堂亦追隨屍身由孫家崗子返警屍場見該夏巡官頭部顱骨巳被打抵警後未及他往即馳赴山東會館碎腦漿四溢慘不忍視當扶柩號啕大痛哭泣之哀聞者酸鼻并抱夏之襁褓子含涕撫慰有如嫡母并聞佟道尹暨知事以夏因公捐軀狀誠堪憫擬於日內發引時均親往執紼以慰英魂藉勵後進而曲所長尤為悲切刻巳向省處為之請邮若曲之深愛部下誠令世所罕有者云

## 商會長產出矣

本埠商務會正副會長前因已屆期滿改選之期會由該會召開選舉董事會并擬月之卅一日開會選舉正副會長等情巳早誌本報茲巳屆該會之期特由該會召集全體會員會董投票選舉結果厚發合號紀經理郝相臣得二十七票興茂福經理士際樑得卅二票當被選為正副會長知巳通令各商知照云

## 端午節之防務

### 軍警均加班嚴防

蒲酒稱觴蘭湯浴轉瞬間又屆端午矣際此錢法毛荒百物昂貴之時生計窘迫之貧民處此節關受環境之脅迫雖免不逞乎法軌挺而走險若不嚴防則援及閭閻紊亂治安將無底埠練軍營楊占山營長暨及於此特於昨令飭部下着於各街巷街口添設卡位并加添游動哨往來梭巡以防宵小之滋擾用維地方之治安云

縣警甲所長曲介堂以時屆節關正防務吃緊之時倘不飭知所屬嚴加防禦難免無不逞之徒伺隙思動擾亂閭閻妨害治安是以特令飭所屬除於每日勤務加班嚴查以防奸究外并加派巡察隊認眞察查用保治安而衛人民云

## 悍匪自投羅網

據海城八岔溝來人云該地有周權風者素無正業久在該處附近一帶聚衆行搶屢經警甲緝捕未獲日前該周某潛行回家希圖漏網不意竟被八岔溝區官常瑞全偵知率同警察前往捉拿當被捕獲送縣懲處該地人民以常區官與地方除一大患莫不頌揚不置云


## 本社啓事

本報瓦房店分社長李蓮西氏因事辭職改委劉季安氏繼其後任於六月一日已交卸清楚以後瓦房店代派處各事宜由劉氏負責接洽辦理特此聲明

經理部啓

## 本社啓事

本報各分社者以現大洋以外錢鈔匯款於本社時按照左開行市

▲今日之行市▼

大洋兌金票 一〇一・九〇

大洋兌鈔票 九九・六〇

大洋兌小洋 一二三・五〇

經理部啓

## 保險行信用可靠

豐盛永 寧先施

敬啓者四月九日敝廠因不戒於火貿遭回祿幸事前向永寧保險行保有金票五千元豐盛先施各保險票五千元事後經該行等派員調查驗明損失當即照數賠償足見該行等信用卓著名不虛傳敝廠領款之餘無以為報特此鳴謝

營口華權工廠啓

## 感謝良醫

啓者敝人係山東平度現住西崗萬順肉舖惟腿內自去歲患經血不調之症屢經各醫診治未見効果且下病勢加重將成癆症幸敝友胡裕卿介紹西崗 康德記馬信臣先生 診治該先生診後云此病甚有危險敝人懇祈良方服之見輕連服數劑病竟全愈轉危為安數年之血癆症荷蒙先生迅速治愈實醫界之和緩敝人之幸福也深感先生活命之恩無以為報特此感謝聲明并望患病諸君速赴馬君診治方為萬全之不謬也

敝人 王國信謹啓

# 請看廣告

## 全球的皮膚保健藥「孟索樂達母膏」

本藥膏係美國紐約州羅務梳市孟索樂達母公司監製本公司創業以來有四十餘年積研究經驗現今於全球當是皮膚搽藥中之白眉若此藥常備各家庭日常生活上其益其便必可有値大聲者矣

### 効能及用法

一、跌打損傷、挫傷、切瘡、湯火灼傷、抹之即効

二、頭痛、酒腫、頭迷、神經病、疝疼、痲木、感冒頭痛、需前額及偏頭搽擦

三、凍瘡、皮膚皴裂、唇裂、鵝掌風、赤風、疣疽、等抹之有効

四、無論男婦老幼耳內腫瘍鼻內潰爛刺痛如膿水時流或久不乾等瘡每晚上往裡抹、奏効如神

五、濕疹、乾癬、金錢癬、疥癬、瘙疹、遍身瘙癢、汗癬、濕癬、魚鱗癬、牛皮漆咬、禿瘡、等先洗淨患處然後搽之

六、毒蟲咬刺傷、刺毒草傷、抹搽此藥即治痒疼消毒、若有大先以重曹樂水洗淨然后搽抹好

七、內外痔瘡、肛門奇癢、腫痛難忍肛門邊露肉如球時流膿血肛門等、留意便後潔淨局部然後抹之尤効

八、諸般風濕氣血凝筋骨疼痛無論男女老幼頭項手脚肩背腰脇等處感受風寒濕氣以致筋肉疼痛搽擦患處邪氣消散其痛自止

九、纏脚欣腫疼痛、脚氣癢疼、小兒爛胺、病者臥床潰爛、如剝皮俱用此藥

十、牙齒疼痛無論風熱邪火蟲牙等臨用時先淨棉花作小球醮此藥塞痛處或搽擦外部立止劇疼

十一、刮鬍、剃頭、然後搞豆粒大此藥先抹擦後乾拭不受刀毒瀉菌力大

十二、面泡、雀斑、頭風、白屑、小兒胎毒瘡等

十三、夏日汗斑、發癢子、暗瘡等、又浮水後等搽擦最妙

其外謂有皮膚病或筋骨麻木急抹擦逞藥沒有無効蓋前時未會有之靈藥也

美國紐約州羅發梭市奶牙街喇街

孟索樂達母公司

孟索樂達母滿洲代理店

福昔洋行

本店大連市紀伊町三一 電話三八一二番

各埠華商藥房均有代售處


四洮行車

[illegible]

鄭通車行

[illegible]

## 瑣聞

△納涼園將開幕▽ (長春)頭道溝日本橋通大和旅館歷年逢夏組設納涼園專備市民游息之需玆聞該納涼園執事人現將園內一切陳設佈置完備刻已訂於陽曆六月五日開放藉便任人遊息以消炎夏云

△負債携眷潛逃▽ 長春商埠地新市場日前被燬出門外門牌第九百八十六號福聚園飯館執事人牛甲臣現年四十歲係直隸保府人昔年同妻來長市場內組織貧人小餐館所有各物皆在本埠各商號賒來米面材炭一概均未付欵突於二十九日晚捲逃異地翌晨某櫃夥探悉即報區二分所當被該管警官拘獲到案未知如何結辦結果詳情訪明再誌云

△警署預防瘋犬▽ 長春頭道溝警察署長峰岸安太郎氏頃爲預防瘋犬噬禍鄭重公共安全計布告管內各派出所傳諭附屬地局民人等凡有畜養家犬者務於陽曆六月七日起至十四日止一星期間開具姓名住址牽帶家畜赴祝町消防隊報告投請預防注射而保安全云

△學校開體育會▽ (通遼)本邑各學校校長鑒於學生欲得健全之精神須寓於健全之身體非開全境學校體育會不足以資提倡現已商妥教育當局擬於六月十四日在縣城西門外地址開體育會諒屆期必有一番盛況云民

△市面設立水筒▽ (通遼)本邑地近沙漠土質輕鬆過有微風則塵土飛颺警憲有鑒於此飭令各商家門口均設一清水筒以便隨時灑水使免塵垢但遵令奉行者故居多數而一般敷衍了事者亦屬不少並亦有設水筒而內儲穢水殊與警章大相背謬望有管理之責者應時加攷查以重衛生云民

△登記主任得人▽ (通遼)近年來本縣荒地已開墾殆盡以致一般有不動產者均紛紛至縣登記林金珊主任每日異常忙碌現已有雇員三人尚有應接不暇之概但處內人員對於鄉民登記遇有不諳章則者均詳爲解釋故一般登記者莫不稱該主任之德云

△科長克盡厥職▽ (通遼)本縣第一科長陳毅少年老成學品兼優歷充各地行政要職經驗宏富自到任以來對於科內職務矢勤矢儉頃本縣監督因事赴省所有縣內一切職務均委諸該科長代拆代行云

△陸軍招募新兵▽ (四平街)際此尚武時代擾攘之秋操兵權者莫不汲汲焉擴充兵力茲東省護路軍在本街粘貼佈告招募兵士今又有察哈爾陸軍插旗招募寓於白家館院內云

△學生來街旅行▽ (四平街)縣南滿公學堂於上月二十六日堂長小田氏同教員二人率學生百餘人來街旅行至本街縣立學校學生門外排隊等候堂長及教員赴內參觀畢即整隊回校云

△小舖貪夜被竊▽ (四平街)本街高家小舖係小本經營於上月二十九日夜晚值大風被竊去布四五十匹值小洋貳千餘元及至查覺賊早已無踪若該舖者不惟未獲利反而折本可謂倒霉矣

△路局夏節放假▽ (四平街)頃屆夏節各機關照例應放假一天以資休息聞四洮路當局現已佈告所屬照例放假一天如有特別勤務應派輪值人員仍照向章辦理云威

△藥王廟會熱鬧▽ (四平街)本月舊歷二十八日爲藥王廟會一般婦女粉白黛綠赴廟降香無賴子弟半雜其中藉飽眼慾人馬烘烘絡繹於途廟前小攤棗床羅列如櫛廟內香煙繚繞煙霧相似極一時之盛歷下午三時許始漸散會云

△洮昂砂車脫軌▽ (洮南)洮昂鐵路載運砂石火車昨廿九日行驛邑北慕家甸小橋處軋斷忽然脫軌幸未釀傷人命聞僅機車皮平車損壞二列不堪適用云

△中學開追悼會▽ (鐵嶺)邑南關中學校學生李姓名未詳前因染病旋里治療不意調治多日醫藥罔效竟於日昨一命嗚呼噩耗傳來該校校長張舜卿氏聞信極感傷之至遂于卅一日開追悼會全校師生均致祭於李生之牌位前會閉並停課一日以示哀弔之熱忱云

△韓敬文將去鐵▽ (鐵嶺)魔術家韓敬文自被邑西關群娛茶園邀來演藝頗受睹者之歡心近聞省垣之萬泉河上游人漸多該氏定于月之三日返奉以便獻藝于河沿故一般樂觀者爭先恐後以看最後所演云

△園役眞乃可惡▽ (鐵嶺)邑西關群娛茶園近演評戲及魔術故往觀者頗夥惟該園賣票之園役王蘭亭(綽號小吧)品行卑污蠻橫撒野昨晚(廿八日)有某家姑娘携一小孩觀戲不意將小孩之小衫失去乃請求王某代尋等情該王某聞之不獨不爲伊覓尋且口出不馴將該女大行汚辱女無法而去觀者均所目睹並謂無怪乎前被招募兵士之飽打也夫茶園爲多人游覽之所該園役如長此以往不加改悔恐將影響於顧客不知該園主有所聞否記者謹箴告王某痛改前非免再吃雪茄火腿之苦也云(太)

△銀行定期開幕▽ (鐵嶺)邑之日本日華銀行後活一節已載本報惟業已多日並未營出具體辦法茲聞于日前辦有頭緒乃於日昨(一日)宴請中外要人並擬于二三日內實行開幕云(太)

△田宅喪事隆儀▽ (鐵嶺)邑東關田宅係義和堂股東田印忱氏清贈於仕佐郎優附生於本年夏歷二月廿一日病故享壽六旬有七家道頗豐有子三對于喪葬頗具體隆儀搭棚以壯瞻觀請僧道以修經乃于舊四月卅日成主五月初一日禮祭五月初二日領弔五月初三日發引計收奠儀洋二千餘元儀帳一百二十餘份可見往弔之多也其盛不迨言矣

△眞是有哭有笑▽ (營口)自禁煙分局成立後煙禁大開一般黑籍中人脫藉而又入籍者頗不乏人平康里一帶飯莊暨販賣人肉之娼窰亦均公然售賣脂粉酒肉香味中時集長壽膏之味一般饕餮客尋芳客亦一變而爲煙鬼如平康里娼窰桂蓮素珍秋芳紅蓮各班艷樂双雙迎賓榮華順喜愛蓮各書寓皆公然開燈供客咀每一家每日所獲之贏餘約在四五百元至狎客則均因煙色双代霜裘典盡矣不謂此禁煙大開中竟有此一齣一猶云

△學田准種二年▽ (營口)縣屬大柳樹溝學田計三百八十餘畝前報領時因與他人纏訟致負租債甚鉅茲經該村村長學董等懇請連租二年計收租金除還債外尚有數餘可以樽節辦學經費爲育公所援照租典學田規程第九條之規定特請在案近奉教育廳令准予所請辦理行文到縣不日即可實行投標矣

△賊禿爲善不果▽ (營口)縣屬夏家屯迷鎮山海云寺即俗稱岳州廟僧人性冶富有資財曾呈請列憲核准獨力捐資創設義中學校已傳語嘉獎在案嗣後不知如何反悔竟爲善不果屢追屢搪茲既不能任其無端中輟亦不能使其入事敷衍乃將該僧人傳帶來案究竟如何結果容訪再誌

△科員炙手可熱▽ (營口)警察廳員糾察人民維持社會治安故遇有妨礙安寧衛生風俗秩序公務諸罪皆宜制止此固職責有關責無旁貸者也若尋瑕抵隙出人人罪不但有恬厥職抑亦一戕民之蠹昨二日在本埠老電報局街有一農民挑得米面等物前行一人在後相呼謂有事相告不料覓觸一衣着便服氣燄燻天之行路者不問皂白遽前批頰毆打後并扭交永世街警廳懲處路人均莫明其妙致議論紛紜群情憤慨嗣經調查係警廳行政科員李禹銘麾長之介弟李仲春至果因何故而擅自毆行人則始終令人不解若謂其違犯違警罰法第三章之六七八十一四項則該人即未高聲放歌又未酗酒喧嘩亦未在公共處所口角紛爭及深夜無故喧譁彼科員大老爺無故痛毆又扭所懲罰似此行爲果本諸何而來也想係恐人不知彼係科員故意作威作福令人知彼炙手可熱之勢噫營口警察如此則小民尚能生存否

△庸醫扎死婦人▽ (開原)本縣小孫台五區轄內原院本無詳細參考醫士之試驗以致中國官憲施治對於開設之中西醫庸醫慣人時有所聞當局亦漠不關心良可嘆矣日昨(一日)有五區警士秉々携其妻某氏至小孫台中和醫院治病該醫院醫士譚某並未診比何病竟用六〇六之假藥針注射既畢未過三十分鐘該氏驟而殞命當將該假牌醫士無從按捕央人調說請願出欵包攬死者秦某亦未應允馳赴五區控告後又有某要人出爲調說雙方亦有諒解如何了事容訪再誌

△强姦有夫之婦▽ (開原)世風日落人心不古千奇百怪道德淪喪城內文廟胡同居民劉學毅妻宋王氏年二十七歲有同院高山係魯省人垂涎日久未得如願於陽歷五月三十一日因劉學毅赴街慾火難禁色胆包天即入劉室欲行覇王硬上弓之勢恰被劉某堵見當經多人排解必令高山治席賠罪不能罷休高山不允於昨(六月一日)劉學毅逐赴東街分所報告于巡官派警將高山傳帶即送交警察所尚不知如何懲處云山

△飭商清潔道路▽ (黑龍江)本邑入春以來天氣溫暖街巷堆積糞土穢氣四溢行人掩鼻而過實於衛生有礙警察所長焦炎德有見於此立即命令四門巡官督同警士傳令各商戶清除垃圾勵行淨潔以重衛生并將街道窪下之處以挖掘洋溝灰土墊平行人稱便稱揚不休云

△巫醫殺人被押▽ (黑龍江)本城北街住戶張桃水有女染病延請大神耿姓帮君董姓爲之跳神治病出立藥方張女服藥後立即斃命張挑水遂將耿董呈控於案經縣署科長帶同檢驗吏詣驗確係誤服藥餌傷命已將耿董二大神押於獄內不知如何訊結查明再誌

△定期考藥劑師▽ (蓋平)警察所茲奉處令內開爲藥劑師者應宜嚴加取締命題考試發給執照以資營業而便管理訊試之日佈告週知外並通令醫藥會各區官遵照按所屬各藥店凡有藥劑師者期前赴醫藥會報告携帶四寸像片一枚以便屆時對驗云

△惡狼咬傷女孩▽ (蓋平)邑東五區界百子溝有梁廷喜男女兩孩在山拾柴爲日影西沉狼即出尋食見女孩則雙目眈眈口張似箕直咬女孩其兄大呼父急所救頭部業食過半腹皮嚙破負至家中氣息奄奄性命僅懸一髮耳

△各界籌備喜儀▽ (蓋平)本邑候敬忱商會長之第三公子於夏歷五月初十日爲迎婚之期各界備有多數匾聯額帳該會長選充奉天全省商會聯合會副會長之職以來接洽甚歡聞由東邊各縣商會與奉天聯合會均寄到喜帳多架想屆期定有一番盛況云

△富紳當仁不讓▽ (蓋平)本邑濟貧施粥場開辦以來每日上人七八百名因需欵孔急商會長候敬忱已與原發起人曲憶之公確商籌欵方法而曲公慷慨承認一萬元作爲提倡該公見義若此勇爲定能引起人人惻隱之心將來後起者定必當仁不讓籌欵何難哉此保貧民之生佛矣

△保護藥品包裝▽ (安東)興隆街滙西藥房醫士姚子揚所製之平熱散一粒丹兩種藥品包裝圖樣日前以會有奸商仿造包裝假冒圖樣僞藥已於各該發現縣分隨時呈請該管官署嚴行取締外通令保護以防假冒等情去後該藥房昨已奉到省處批示照准云星期日前又具呈奉天全省警務處備案丹兩藥既經各警察廳先後化驗附件均悉該醫士配製平熱散一粒於主治各症均稱有效核與證明各件亦無不合應准如請備案並候令同包裝圖樣洗交通令各縣一體保護以防假冒仰即知照附件分別存發云

## 知命與努力(三)

(梁啓超)

此四種分限再加分析、容或更有既經明瞭、只受一種之限制時、已足發生困難、使數十年之工作一旦毀壞、然人生厄運、不止如是、實際上、吾人日常生活、幾無不備受四種分限之包圍和壓迫因此、假使有一不知命的人不承認分限、甚至不知分限或不注意分限以爲無論何事、我要如是便可、可以達到目的、此種人勇氣雖然很大、動輒行其開步走的主義、一往直前、可是、設使前邊有一堵墻、攔住去路、人告訴他前面有墻、墻是走不過去的、而他悍然不顧、以爲沒有墻、或者不信墻的限制、仍然前行、若是墻能任意穿行、自然很好但墻實在是不能通過的東西、有時則面本是無墻、僥倖得以穿行、今既然已是可一不可再的成功、今既有墻、於是結果、他碰了墻、碰得頭破腦裂不得不回來、回來改變方面、仍是照樣碰墻、碰了幾回之後、一經躺下、比任何軟弱人還軟弱、再無復起的希望、因他努力自信、總想超過他的希望不想結果失望、自然一蹶不振、這種人的勇氣、不能永久保持、一遇阻礙、必生厭倦、所以不知命[一]不信分限、專恃莽氣的人是很難成功的

儒家知命的話、在論語中有最重要的一句、便是批評孔子的!可見「知其可爲而爲之」不知或不信分限、不是勇氣、必要知其不可爲而爲之、才算勇氣、明知山上有金礦動手去掘的人、那算有勇要明知不可爲、而知道應該去做的人、才算偉大、這句話很可以表現孔子的全部人格、也可以作爲知命與努力的注腳「知其不可爲」便是知命「而爲之」便是努力孔子的偉大和勇氣、在此可以完全看出了

我們的科學家、或是夢想他的能力可以征服自然界、能夠制止地震、固不算眞科學家、或是因爲知道地震無法防止、便不講預防之法、聽其自然、也非眞科學家我們的眞科學家、必具有下列的精神、便是明知地震是無法控制的、也不作謬妄的大言、但也不流於消極、仍然盡心竭力去研究預防的方法、能夠預防多少、便是多少、不因稍可預防而自驕、也不因不能控制而自餒、這種科學家才是眞科學家、爲我們所需要的、他們的預料、本來只在某一限度、限度之上就應當無效或失敗、但他們知道應該做這種工作、仍是勤勉地去做着、嘗試復嘗試、不妨其多、結果如是失敗原不出其所料、萬無失望的打擊幸而有一二分的成功、於是他們便喜出望外了、知命之道、如此而已

CA-178

鐵路時刻

支線時刻

# 消閑世界

## 渤海舟中賦呈潛夫同年吟教（經沅）

夢斷南朝二十秋、看花贊話少年游、憂時誰解虛前席、託命何因共漏舟、日下巢痕猶未掃、東嚶侶儻能求、多君意氣崢嶸甚、抵掌猶堪狎海鷗

## 讓衡同年贈詩愧弗敢承賦此敬謝並乞郢削（潛天）

黃塵皀帽幾春秋、憔悴京華感昔游、叵耐江山供擲注、那堪風雨更同舟、委心鉛槧娛遲暮、絕意功名少□求、獨喜貞元朝士在、（庚戌朝考讓老同年高列一等以小京官分部予則名落孫山思之有餘愧矣）豪情猶自狎沙鷗

## 仙姑作的香豔詩

余自志學以來、即篤信守古、不妄談鬼神事、丙寅之秋、露冷如冰、人寂似僧、冗坐書齋、殊覺無趣、乃召六七學子、作扶鸞迷信事、諸學子皆虔心頂禮、余亦整頓木筆沙盤、迨化符後、即有女仙降壇、鸞書愛俠女士、性多輕薄、僉曰、煩仙姑詠香奩詩數首、願遂平生、鸞書不可、諸生復添叩敦請、余止之弗獲、乃疾書絕句八首云

花釀酒醉春風、蜂蝶誰家鬪落紅、隔院秋千人影亂、鶯歌燕語在牆東、芭蕉深綠映紗窗、折學名書美女腔、寫到鴛鴦頻住筆、倩郎合寫湊成雙、十二樓中玉笛橫、朝臨新鏡兩傾城、兒郎怪道逢奴笑、秋水芙蓉一樣清、末莉花開似素馨、空階執扇撲流螢、夜長撒下冰綃帳、擬當牽牛織女星、為看金魚臨小池、萍開湊巧見奴姿、微風忽起春波皺、誰教郎來若樣遲、上元十五競繁華、打謎從來數慣家、故把紅絲縮串子、會心正是在猜差、階下亭亭吐素葩、臨風搖曳也爭誇、兒郎故意來相問、可是人間夜合花、南樓燕子任飛來、翦翦利花滿綠苔、好夢驚成未半、補全應否待郎回

書畢即續書曰、作此綺句、若再延宕塵寰、恐落謫人間、罰為民妻一紀、吾去矣、鸞遂寂然

## 石角山房隨筆（一三四）（知非）

高鳳城為濱江鎮守使時、有甲營兵士、與乙營兵士相爭鬪、被乙營營長所遇、該營長不責己營之兵、覺將甲營兵士、痛責、甲營兵李某、係山東籍、被責歸營後冤怕填胸、竟不能言、事被高鳳城得悉、痛斥乙營營長、令甲營兵李某在本營養傷、謂但有該旅存在、李某終身養贍、歸旅發給、倘將傷痕養好、仍可在營充差、李蒙旅長優待、心中感激、而口不能說、至半月餘、創痕平復、在營頗覺悶甚、時在孟夏、濱江公園、綠樹成陰、風景甚佳、李遂出營、逕入公園散步、園中有木槽若干具、均滿貯淨水、旁有歇息木橙、以備遊人休息、李獨自入園、四周遊逛殆遍、身覺困乏便坐於木橙上、東望西顧、以為清爽之至、忽覩一男子、年在二十餘、身着青洋綢衫、唯兩手盡屎、污穢不堪言狀、至水槽前、便以手入槽洗之、李此刻大不滿意斯人、意謂園中公共之物、不可隨便踐踏、此水醜清、渴時人亦可飲、斯人竟在槽內洗手、何不講公德、以至於此、意頗忿恨、該男子洗手已畢、向袖內一看、未將手巾帶來、躊躕久之、遂揭起衣襟、欲當手巾使用、李某見急以自己之手巾遞與、該男子接之、而心又而大、恐其將衣服沾污、用之後殷勤向李道謝、而李不語、男子曰吾為君道謝、君何不理吾耶、李依然不語男子曰、君豈啞耶、李點首、曰觀君之像、絕非生而啞者得毋因氣乎、李點首、男子曰是矣、吾以方術告君君照行、必能收效（未完）

## 新詩 雜感（夢痕女士）

默坐的數分鐘內
使我了解了悲哀的由來
上帝呵！我願捨棄一切
唯求得你的安慰
△
在病魔的來臨時
顯出了我的勇力
但抗拒的結果
我終屈伏了
△
幾聲唧唧的叫聲
驚醒了午夢
殘忍呵！
猫正在撲鼠呢

一九二七、六、一於連濱

## 江南行（三九）（心秋）

原來這水是不和湖水相連着、這裏水的週圍是土築如環的長堤、水裏獨植是荷花、現在已覺開過了、而荷葉上的水球、非常晶瑩可愛、麗晨主張在二我軒照一片紀念像、因為沒有六寸的片子、終於把這種事未辦的放下了、走到先賢祠的前面、有一個狠玲瓏的石子高出於水面、過了萬字亭、到了關帝廟休息一忽、不知淨宇在甚麼時候溜出去買一個漁鉤兀自去釣魚、我找他狠多的時候、纔知到是在廟後蹲守垂釣呢、本來在湖中漁是禁止遊人垂釣的、因為這樣賣漁鉤的人、把漁鉤弄的也非常的鈍、就是把餌放在鉤上、只能喂魚、釣上來大概是辦不到的事、我促他到三潭印月等着、他看着浮子只用一個未出聲的允許、三潭印月在近看不過是三個石塔、鼎足般的安放在水裏、據人說有月亮的時候能現出九個塔影、可惜我們去的非其時、如果在星月皎潔的晚間、泛舟於其上、那是何等的清幽有趣呢？麗晨回來說「光符已覺上船」走好一同往湖心亭去」淨宇這時候也把着漁竿子走過來、別了萬字亭同奔小瀛洲、走在碼頭上、一同上了船、弄着湖心亭鼓舞着這時微雨漸漸的有些止了、但是湖上的霧仍然是未散的、換着划船足有三里許、在蒼茫中、看着湖心亭的半面煙雨濛濛的林樹、也看不出一點枝葉只看着渾圓的輪廓一片罷了、到了湖心亭上去散步一週覺得沒有甚麼希奇、一切都狠清淡而平庸、因為牠居住湖裏、引起遊人的光顧、這也是牠狠大的幸運

## 奇妙集（二四）（天民）

社會小說

### 第一回 耳朵裏的蔽詐案

覺到相當地位、安放他的帽子似的、薛澄看見他這種局促不安的樣子、不禁失笑起來

薛澄等了一會、又向魯參問道、先生你也有什麼見地嗎魯參道、薛先生我有一事相求、請你趕快把張也堂的住址和行為打聽一下、我想那位張先生和此案大有關係、設使我個人調查、太費時間、而且時候過得很快、已成急不容緩了、薛澄不答、但回頭去看佩蘭、佩蘭道、魯先生為人極誠實可靠、你無妨答應他的要求

薛澄道、先生要知道什麼、魯參道、我要知的、是張先生現在所處的地位、和他平日消遣的法子、他的親戚朋友、又是何等人、還有他在北京和鄉間的產業、也許你詳細告訴我、薛澄道、栢青或者是被他擄去、然而這種舉動、對于我們很有好處、何必再去根究呢、魯參道、不是、這人得到名單後、又安知他不打算自已利益呢

薛澄道、一定沒有這種事、他既然是名單裏一分子、急速藏匿還怕來不及哩、能再藉以詐旁人呢、魯參道、你所說的純在表面上話、試進一步想、他難道不能把自已的名字塗抹、再用以要挾別人呢、況且這人的地位、比栢青高、他的力量比栢青大、所以他的禍害、恐怕比栢青還要厲害、薛澄聽了、遂首肯道、明天下午一點鐘、請你到我辦公室、要是我知道的、我都告訴你、不過我或者和你有商酌的地方、可否把足下的地址告訴我、以後遇有重要和緊急的事情、我可以到尊處去報告、或請教、魯參道、我在棲止不定、告訴你也是無用、說完便對薛澄深深鞠了一個躬、與薛而別

魯參走出門外、不住搓掌笑道、這次來得恰巧、從此以後、我可以隨便出入警署、沒有人阻攔了、佩蘭道、張也堂燒了、那可如何是好、魯參道、這時他未能得到手、怎能燒去、我想栢青不到萬不得已的時候、決不肯輕易把名單交出

我想在他交出以前、我們一定能得着、此刻薛澄既作我們的指揮、你可不必憂了、佩蘭道、倘是被薛澄查出、沒有魯參這人、那又怎末辦呢、魯參道、他倘能查出沒有魯參這人、他也決不會知道我是唐隱的化身、我想薛澄必不能去探查這個事情、因為此事、離題太遠、他的目的、不過去了栢青便了、他現在知我們要制服栢青的、他一定引為同志、居然之不疑了

佩蘭听唐隱的話極有理、遂覺得雪梅雖判死刑、前途的希望、還是沒有失盡、不過唐隱催他好幾次、教他同到鄉間去、他始終沒有從命、他說無論事情成功不成功、總要在一起作去、易收指背之效、唐隱見他不聽只得聽其自然


在上海開行總號四拾餘年之亨
在各埠設分行四拾已達餘家得
在大連開分行已有六載之利

外埠函購價目列后

新到德國夜卡字懷表 每只金一圓六十錢
新到青年學卡字明表 每只金一圓
六號白鋼磁面三針手表 每只金叁元
六號黑鋼三針工用手表 每只金叁圓五十錢
六號白銀三針活環手表 每只金四圓八十錢
五號白鋼磁面卡字手表 每只金六圓五十錢
六號白銀磁面卡字手表 每只金八圓二十錢
六號夾金花面三針手表 每只金參圓五十錢
六號十年夾金三條標手表 每只金四圓
五號十年夾金双卡字手表 每只金四圓八十錢
四號黑鋼三針磁面懷表 每只金四圓五十錢
四號白鋼三道標機懷表 每只金四圓八十錢
四號白鋼磁面卡字明表 每只金六圓
德國磁面木牌小台中 每只金八十錢
德國洋金寶石戒子 每只金八十錢
德國夾金寶石戒子 每只金壹圓
德國□金寶石耳環 每付金壹圓二十錢
德國全玳瑁目眼鏡 每付金八十錢

寄費每只貳角代金先匯貳成郵票代價九五

代理法商 百代公司 各式唱機各種唱片

大連市監部通 亨得利鐘表眼鏡行 電話四七四六



今天請到 敷島廣場日本基督教青年會大禮堂內

光明社

預告

下星期五六日三天開映

西遊記

看看「呆中福」的影片保君哈哈大笑過了快快樂樂的五月節

只收會費小洋參角

青年人不可不看之

四月裡底薔薇處處開

△形容上海社會的險惡
△驚醒了不少的無賴少年的好夢

西崗上海大戲院開映

大連

## 山東難民中雜有匪類 在市中乘機掠奪 警署特派便衣巡查嚴重警戒

准照孫中山、三民主義、為人類謀平等自由幸福之蔣氏、北伐勢如破竹成功在指顧之間、向在暴政威壓下之民族、指日可見天日、若山東民衆、困苦已極、避難他適、以謀餘生者甚衆、無如不良分子、每多雜於避難民中、乘間謀事大連、該雜民經由之地、此類鼠賊狗盜、自當異為激增、乘市民出遊納涼買物之機、發生盜難者、日來大為增無已、如於間掠奪婦女所持物品以及行搶行人等事、亦日見多、此於保安警察上、至為遺憾、大連警察署、今鑒於此、欲一洗市民之不安、自六月二日起、在市街要處、如浪速町磐城町、其他賊人易行出設地、每夜派非番巡查二十名、便夜巡搜、嚴重警戒以杜未來之患云

## 阪連郵便飛行 自七月一日實施

日本航空株式會社得遞信省之許可為開發日本之國際航空事業計於去年曾於大阪大連間、舉行六往復之飛行郵便、成績甚好、於由昭和二年度中、仍然再於大阪大連間舉行六往復飛行郵便、現正向遞信局呈請許可中、規定第一回於七月一日、自大阪出發然日本航空會社與遞信省間所訂立之豫定實施時日如次

△大阪發 七月一日、七月二十日、八月十日、九月一日、九月二十日、十月十日

△大連發 七月十日、八月一日、八月二十日、九月十日、十月一日、十月二十日

其發出及到着地以廣島京城兩地為中主、其出發時間、每回自大阪發午前四時、到京城午後零時二十三分、到大連午后五時十分自大連午前五時、到京城午前九時五十分、到大阪午后六時五十分、去年於九月開始以后、約兩個月間一往復、本年自七月一日以后、約一個月內一往復、開始實施時、實有莫大之便利云

## 伏公開催 紀念學藝會

伏見台公學堂、定於六月六七兩日午前九時、在該校講堂開催學堂創立紀念學藝會、以資查考兒童學業之優劣、板橋堂長、於六月三日函邀各機關學堂關係者及父兄等前往參觀云

六月六日 第一部

初等科高等科各學年第壹組

六月七日 第二部

初等科高等科各學年第二組

## 千代田町市場 將開披露宴

大連市營千代田町市場開業之期前因準備未臻完竣、改於本月六日、開始營業、已詳各報、茲該市場組合預定本月六日午後五時

## 海底電線出故障 業已修理完善

日本佐世保至大連間海底電線自六月十二日以來、突然發生故障、一切電信電報、全行停止、今于四日派南洋丸前往故障處着手修理、以待復舊后、始得照常通信、茲悉業于四日午后、即修葺完竣刻已通電如昔矣

## 市參事會議案

大連市參事會于二日午後二時在市役所參事室內開參事會、已載前報、茲錄當日開會所協議各種事項、如左

一、第十七號議案收受寄附物件之件「即消防塔代午砲報時機汽笛」

一、第十八號議案昭和二年度大連市特計別會並南山麓土地經營歲出歲入豫算案

一、第十九號議案昭和三年度大連市歲入歲出追加豫算案

一、第二十號議案大連市屠場規則中改正案

一、第廿一號議案廢止市立高等女學校加俸規程之件

## 郭氏遺族踵謝長官

故市內鄰順厚代理店主郭學純氏遺族郭習樸郭習楷二氏、由大連華商公議會會長張本政氏引導三日搭車赴旅順關東長官邸、訪問兒玉長官、陳述前崇大駕蒞臨記念碑除幕式、並他項感謝事項即由車返連云

## 電車車掌練習 卒業授與證書 即分別任職矣

埠內南滿洲電氣株式會社電車車掌練習生 于月之二日午前十一時、在該會社廣間內、舉行修業證書授與式、聞此次修業者、日人八名、華人二十九名 於二日即分別委任日人為電車手、華人為車掌或運轉手各職矣

## 交銀支店披露宴 招待官紳及報界

本埠交通銀行經理盧學溥氏、茲為該行開業、于六月二日午後七句鐘、假座市內大和旅館、開披露宴、列席者有關東廳久保警務局長、滿鐵森理事、杉野大連市長、中日各銀行、各機關、報館通信社首腦、約達百餘名、就席後、首由盧經理起立致辭畧謂此次繁行在連設立分行、多蒙諸位援助、鄙人今代總理感謝已極、第大連港口與他地相異者、實東亞人開關之力、始得若斯繁榮也、茲得在是地設立分行、殊覺愉快、惟期與先設銀行並行發達、實在位諸君、今後仍多加幫助說畢、由周氏通譯、次則來賓方面由杉野大連市長滿鐵木栓氏通譯述答詞、遂即入宴、觥籌交錯賓主盡歡、及至散會、已八時有半矣

## 增智基青比賽足球

市內東鄉町中華基督教青年會足球隊、本星期五號午后二時起、與增智學校足球隊、作友誼之比賽、假伏見台一中運動場、據聞二隊皆稱勁旅、屆時有一番之競賽

## 馬車急馳撞傷日童

市內沙河口巴町三十八番地日人加藤健一長男高宜、年二歲、于本月一日午後三時半、由隣家產靈教會前 回家中、不幸遭遇由霞町方面向水 源地疾馳 之沙字五百零九號馬車衝倒、顏部並其他數處、俱受打撲傷、嗣為家人聞訊、立赴現場 先行送比企病院、加以應急手術治療 後尋馬車、早已杳若黃鶴乃由事主投報沙河口警察署、由署照會白雲山馬車收容所調查、結果為郭光昌(年二十六歲)所驅馬車送往警署鞫一過遂押囹圄

## 墓地又多一處 紅房子後方空地

大連市寺兒溝居住苦力死亡者一年間約達五百名、查是等死亡者大多埋葬于寺兒溝紅房于東空地但此次該地附近新設一火藥庫、遂來為華人墳墓葬地事、當然不准矣、已向民政署當局申請中、茲悉當局准諾定撥紅房子後方空地約四萬坪、以作新設華人墓地所需、本該墓地依據一年五百死亡率、能埋沒二十年、加原有華人墓地、譚家屯沙河口老虎灘共有四處矣

## 雨森氏入大連醫院

小崗子西崗街九十八番地白十字病院々長兼漢醫研究會顧問雨森良志氏、由今春罹流行時疫、靜養數月至五月中旬、稍見回復、詎于本月二十六日、突又患胆石病及並黃疸病双病併發、病勢垂危、故一切會晤、概皆謝絕、由近齋藤院々長為其治療等情、已載前報、茲因病體終未見癒、爰於本月二日移於滿鐵病院第二間內科病室醫治

## 與馬車人力車極有關係之 電氣會社兼營自動車業 關東廳之許可與否尚待調查

滿洲電氣會社除經營電車事業外又向關東廳呈許經營乘用自動車之營業、第一期計畫、自常盤橋至黑石礁間、露西亞町海岸大連神社間、老虎灘終點及部落間之三線、先以十輛自動車運轉第二期擬自來年四月一日實施、關東廳對此、因於馬車人力車有重大之關係、須經考慮、實地調查後再行定規許可與否、又關東廳計畫經營聯合自動車、又關東廳所經補助之旅大自動車、維持頗感困難有有意慫恿電鐵當局兼營云

## 滿鐵聘請學者 研究滿洲土俗

調查滿洲產業經濟者、業已由滿鐵會社並關東廳實行矣然惟對滿洲地理民俗社會經濟等諸學聚落研究、尚未着手、故滿鐵當局原為介招滿洲一份子、因茲實有研究滿洲土俗必要、滿鐵情報課預定今夏由日本延聘土俗學權威者小田內通敏氏、着手研究滿洲聚落、其研究內容頗為廣汎、若滿洲人文地理的觀察、農業地帶區分、人口分布狀況、民族交流地並滿洲各民族地方色等、加一一仔細研究、以待研究結果、預定發行出版物、以廣介紹一般云

## 利用飛行郵便 已自一日實行矣

遞信局為利用俄國實施中之經由西伯利亞至伯林間定期飛行便一節、已載報端、目下正向俄國交涉中、由本年六月一日即開始辦理西歐州飛行郵便、查該郵便飛行、除星期外、每日航行一次、譬如由莫斯科至伯林間、列車遞信時、總需四十時間如由飛機僅需十四時間、結果由滿洲向歐州各國運送時、僅需二十六時間、即一日以上、即可達到、故利用飛行郵便、時須在郵便物表面書明飛行郵便四字、一般向外國運送郵便費、名片一毛五分至其他郵便物每量二十克蘭姆一件、需費二毛五分、故自開始日起、一日利用飛行郵便者約達四五十通云

## 違犯路規按法處罰

交通事項、屢見不鮮、或受指責或受罰項、時受提娛、或受拘留種種懲責、日有所聞、其終也固警官之執法太嚴、其始也未始非自取之過也、茲將六月二日、大連警察署各警官所捉獲之違犯路規、而開車者如左

一、山東省沂州府莒縣府馬車夫于成年四十五歲現住大連市菊月町四百三十四番地於六月二日午前十時御車至市內信濃町附近以其車未受檢印被覺後乃按道路取締規章第三條科罰金案二圓云

又山東省沂州府莒縣荷車夫王敬齊年二十六歲現住大連市菊月町四百三十四番於六月二日午前九時以未受檢印之車而通於信濃町市場附近被大連警察署警官查覺遂按荷車取締規章第三條科罰金票二圓

又山東省青州府臨城縣荷車夫孫組言年四十八歲現住大連市內太子通於六月二日午前十二時以受檢印之車而通行於市內信濃町市內附近覺大連市警官查覺遂按荷車取締規則科罰金票二圓云

## 運轉手之逞兇 持鐵棒毆傷車夫 負担醫藥費了結

市內常盤橋實用自動車舖所有二百十三號自動車運轉手日人荒木滿春、年二十六歲、于六月一日午前九時、駕駛自動車、搭乘顧客、由東向西開行、距乘客於車行經半途浪速町處、因有別事、必須下車、該車遂即停留該處、以候客事畢後、再行開行、然彼處停留大連人力車夫宿舍車夫十洪、年二十六歲、因車停道傍、有碍彼輩營業遂嚇前命其速開往別處停留、但自動車荒木本屬青年氣強、聞語憤而不服、大動野蠻、王見其若是野蠻、亦行動武双方拳足交加、爭鬪良久、後荒木乘隙潛入自動車內、將鐵捧取出、照王當頭一捧、打得立時昏迷過去、鮮血淋漓、後由路人觀景不佳、投附近派出所報告、由警澀場說諭、送往醫院就醫治療聞全癒期約需一星期 養傷費由荒木負擔

## 定期來連之視察團

本埠自入春以還、各方面參觀者不下數十團體之多、邇來日本方面又來連參觀團連續不絕茲查市內各旅館接得日本內地來函備屆預定六月中來連視察團團體日期錄誌如左

一、青島日本第一小學校學生九十九名于六月二日來連投宿遼東旅館

一、日本興市商工會員八名由海路于本月四日來連下榻花屋旅館

一、大阪天理教道友會滿鮮視察團一行由陸地於二十五日抵連下宿大和旅館

一、松山商業學校學生百二名陸地途中首赴京城後赴奉天五日由奉搭列車抵連投宿磐城旅館

一、鹿兒島工業學校學生一行八十九名于十二日由陸路來連下榻磐城旅館

一、日本姬路商業學校學生六十名十一日由日搭乘輪船來連投宿東鄉旅館

一、福岡縣師範學校學生八十七名特于五日由陸地來連下榻市內富士屋旅館

## 長江北安設水雷 航行船舶務要注意 大連海關函知海務局

今據大連海關當局函達碼頭關東廳海務局云

中國海軍定于六月七日、在揚子江北水道設置水雷、除分行外、相船舶務要注意、故航行船舶、應函知貴局令船行等、壹體知照、是所切要

## 埠頭倉庫改築 繫留場暫變更

大連第二埠頭由十二番繫留場至十三番繫留場之第五號六號兩倉庫、將于本年度改築、預定本月二十七八日、着手拆毀造舊倉庫情因有碍第二埠頭卸貨、且危險頗多、故由動工日起、至十一月禁止船繫第二埠頭至十番繫留場日本內地定期船及十二番繫留場者溫定期船俱無轉泊繫留場之說惟大阪商船定期船移于第二埠頭十九番、大連汽船定期船移甲埠頭七番、將于本月底實施變更、乘降船側步道十二番繫留場中、為倉庫所需、然現在船客待合所改築倉庫以洋灰鐵條達二層、事由渥定期船延長至倉庫改造之定竣為止云

## 行商度量衡 檢查之成績 不合格者增加

大連民政署對於度量衡、年來異常慎重、不時加以取締、今大連民政署於五月二十七日起至三十壹日之間得大連西崗沙河口之警察署之後援、檢驗行商人所用之秤、此回檢查總數七百九十四個合格者五百四十七個、不合格者二百四十七個、結果成績比前年稍有餘、所檢查不合格者、反行增加一成白餘名、大連市中居住之行五千六百餘名、受檢驗者甚少此後隨時檢驗、倘遇不合格者、即行沒收並加處罰云

## 兩博士已搭輪回日

日本北海道大學醫學部長及愛知醫科大學教授勝治兩博士、前因視察我國北京天津等地、曾由日赴京津參觀、今該兩博士各處已觀察完訖、未便久住、乃于本月一日由京繞道天津奉天搭列車來連、泊宿一夜 翌日二日由搭出港香港丸離連就回國之途矣

## 法院事項

△訴訟和解 原告包夢梅被告鄒金泉請求房租金十三元一毛三分之訴訟和解「五、一八」原告隋生雲被告森田榮太郎請求欠貸款金九十二元零五分之訴訟双方亦歸和解「五 一八」

△申請故障 原告蕭文信被告張學易請求貸金百三十四元一毛六分之訴訟被告申請故障「五六」原告杜純三被告張瑞林請求欠貨款金二十圓八毛之訴訟被告申請故障。五、二五。

△提起訴訟 原告孫永萱被告車松寅一請求返還金八十五元之件提起訴訟。五 五。原告宋子信被告深川春間請求腳兌訴訟金一千二百三十九元四毛六分之件提起訴訟「五、一〇」原告揚通古被告揚貫編外二名請求返還出資金並分配利益金四千四百四十四元四毛四分之件提起訴訟「五、一〇」原告呂作源被告許煩法外四名請求引渡土地車件金六百八十三元之件提起訴訟「五、一一」原告梁賴榮被告南星有邦請求貸金二百元之件提起訴訟「五、一二」原告張六隴外九名被告張起明請求退去金百元之件提起訴訟「五一八」原告于萬順徐傅生請求貸金及返還委記金五百六十三元七毛二分之件提起訴訟「五二一」取消原告王學閔被告趙鴻儒請求票銀九十六元零六分之件提起訴訟「五、一三」原告羅希孟被告王友明請求房租金百八十六元九毛六分之件提起訴訟「五、一三」取消原告林泉亭被告張秀峰請求執行異議金百六十五元之件提起訴訟

經濟

## 端午節中之商況 市面平穩金融亦不過於緊迫

我國舊習每年中川往錢項以五月節八月節年末為大結賬之日期本年因奉票之暴落以及其他各種突變事故之影響對此五月節期之結算每多懸念不置然奉票低落非係偶然的則商人所受之影響實較輕微特產市亦在輸出入閑散之期交易極見減少其外各種經濟現狀亦各持有戒心故當此五月節觀一般商況甚為平穩市面金融亦未至過於緊迫云

## 極閑散奉天特產物

奉埠之特產市場因節屆端陽大部分貨物已銷售殆盡目下極呈閑散景況所交易者不過為粟米大豆及其他雜穀而已粟米在奉天附近所堆聚者已達白車以上大抵皆為端陽之故至於朝鮮 運來品又以奉豐昂騰而停止故一般買主俱不露頭大豆一斗為奉十四元三毛一般買賣亦甚為閑散至于米之出產地極狹將來自能見漲其特等者每石價三十二元」等價十三元

## 錢糧商情

特產市場惟因今明兩日連續罷市故開行情勢頗呈閑散幾似無市相等成交除高粱外其他各品皆價俱略平穩若大豆々餅兩次因端陽節關已屆街面錢法吃緊買帮大半抱觀望停交爰包米亦受牽累少行下跌

△開行大豆叫盤五元七毛一帶皮貨九元八毛九後提至九毛四成交五十車豆餅開盤二元四毛五安三萬六千片豆油開行看漲叫盤十六元三乃至三毛五鎮市不佳安三千五百箱高粱開價二元二毛安二十五車包米四元二毛五成交十二車

△錢鈔市況銀行市各種材料開行俱呈不振即所安亦區區如海外材料倫敦銀塊二十六片四分一仙四分一匯申七十三兩八七五并廿六片十六分三紐約五十七大洋九十九元五毛中美匯兌六十三弗八分五上海標金三百五十三兩二市中銀平平金票如故

## 種子栽培組合 滿鐵給與助成金

今查美國一年所需使花卉蔬菜種子額約達八千五百萬元其豐額多出外國輸入居中由日本向美國輸出種子年額約三百萬元其大部分以北海道出產居多數故滿洲氣候亦適栽培種子加之以勞工低廉施行大規模栽培定得收相當利益因茲前年得滿鐵農務課後據特設一滿洲輸出種子栽培組合置于海城原種圃今年由滿鐵出助成資金三千元購贈灌漑用機械國際三馬力並水帶特來滿洲種子栽培益為有望矣

## 為調查滿洲貿易 設置商品販賣所

滿鐵興業部商工課今因在北滿如齊齊哈爾洮南等擴張日本商品銷路起見特就近來滿洲貿易狀況加以詳細調查以備將來于北滿設置日本商品販賣所藉資擴充銷路至所長人選事業于客歲已行銓衡中近聞人選已妥至遲將于本月中即可開所云

## 五月下旬對外貿易

日本大藏省發表日本十三港五月下旬對外貿易輸出六千八百四十四千元輸入六千三十七萬八千萬兩造相差四百八十六萬二千之輸出顯示超過由一月以降累計輸出七億六千七百十六萬二千元輸入十億四千四百三十七萬一千元由是較比差額入超二億七千七百二十一萬一千元云

## 特產行市

特產（早市）（三日）

▲大豆

六月末 五九〇〇 五九四〇 五九〇〇 五九四〇

七月末 五九九〇 五九八〇 五九八〇 五九八〇

八月末 六〇五〇 六〇五〇 六〇五〇 六〇五〇

所成數 三十車

▲豆餅

六月限 二三五 二〇四五 二〇三五 二〇四五

七月限 二〇二〇 二〇三五 二〇三〇 二〇三五

所成數 五萬二千片

▲豆油

六月限 一六四〇 一六四〇 一六四〇 一六四〇

七月限 一六六五 一六六五 一六六五 一六六五

所成數 三千箱

▲高粱

六月末 三三〇 三四〇 三三〇 三三〇

七月末 三三〇 三三〇 三三〇 三三四〇

八月末 三三九〇 三四一〇 三三七〇 三四〇〇

所成數 百十三車

▲包米

六月限 四一九〇 四三〇〇 四一九〇 四三〇〇

所成數 三車

## 錢鈔行市

六月十三日 開行 一〇一三〇 最高 一〇一三五 最低 一〇一八五 散行 一〇一二五

地成數 三百四十六萬圓

▲現物前場

開行 一〇一九〇 一〇一三〇 一〇一九〇

十時 一〇一一五 一〇一三〇 一〇一六五

十一時 一〇一二五 一〇一四〇 一〇一八〇

十二時 一〇一七五 一〇一三五 一〇一四〇

所成數 銀對金三十八萬八千圓 銀對洋五萬圓

六月十三日 開行 一〇一三〇 最高 一〇一三五 最低 一〇一八五 散行 一〇一九〇

所成數 百二十三萬圓

▲現物後場 銀對金 銀對洋 金對洋

一時半 一〇一一〇 一〇一三八 一〇一三五

二時半 一〇一一〇 一〇一三五 一〇一三〇

## 滙兌行市

銀塊及滙兌（三日到）

倫敦銀滙 二六片四分一

同先滙 二六片一六分三

紐育銀滙 五七仙四分一

英美電滙 四弗八五仙一六分二

中美電信（百圓）四六弗一六分三

美中電信（百圓）六三弗八分五

▲上海外國滙兌行市

電滙成交（三日到）

倫敦（兩）二志七片八分一

日本（百圓）七三兩二分一

▲上海金票交易所（開行）

標金 三五三兩二匁

▲倫敦匯兌行市

電信為替銀行賣（三日到）

伯林 二〇金馬克四九

巴里 一二四法〇二

## 「擁護美術化！」膠東公司開幕了

「膠東」是大連空前的寫眞館我們因為大連的中國寫眞館很少縱然有一兩家也很難滿足諸君的欲望所以我們要先犧牲精神與利益加意的研究處處都要帶着藝術彩色拿着「擁護美術化！」的標語來滿足諸君的雅意 現在已於廿七日開幕 願意照像一尤其是願意照帶有美術工夫的像的諸君請快快光顧 價錢當然是低而又低了！ 再是 還設有彫刻圖章修理鐘表諸部 都聘有經驗的技師敢管能滿足惠顧諸君的好意謹此披露請各界光顧

大連監部通百十一番地

膠東寫眞公司啓事

## 博愛醫院更新廣告

啓者博愛醫院原係鄙人個人經營於民國十三年因留學日本東京各醫科大學及美國經營之醫科大學遂將敝院改為合資經營經三年之久鄙今回連茲將敝院於陽曆五月二十日收回獨自開設重新改良對於病者一切設備務求盡善盡美精益求精嗣後凡到敝院治療者即當親自診治無分日夜決不鬆懈俾達患者之雅意焉恐未週知特此披露

民國十六年五月二十五日

博愛醫院 院主 孟天成謹啓

## 愛仁醫院

啓者本院長前同孟天成君開設博愛醫院現已解散另在公鉢會後設立愛仁醫院特此佈聞

內外科　花柳科　產婦科　耳鼻眼喉科　小兒科

院長 郭進木

大連市西崗久壽街

## 上海大戲院

三星戲院舊址　日夜開映

四月卅號起連映七天

四月裡底墻微處處開

楊耐梅主演　明星公司出品

時節觀客必為本院公衆秩序生持延長後見天以常下二仍一日換天

下期預告 馬介甫 開放十八地敬

## 出租

間數十二間用作事務所或住宅均至方便地址大和旅館附近房租每月金三百圓

有租者請掛電話四九一三番相商

# 記念改元贈獎出售

記念昭和改元

# 味の素

特大罐贈獎出售

—普遍宣傳特表酬謝—

今値日本年號改元昭和、庶政維新。伏冀履祉綏和。財祺暢達。爲頌無量。敬啓者敝號夙承 眷顧。級感殊深。此次揀選特大罐貨。贈獎出售。得獎爲數極多。敬祈 台閱左列規章。特別襄助。加倍惠購。是爲至禱。

## 出售規章

一、數量　味の素特大罐……六萬罐

注意　此特大罐開蓋處、均貼印「改元記念出售特大罐」字樣以爲標記。

一、地域　日本內地、臺灣、朝鮮、滿州、及樺太。

一、出售日期　民國拾六年陽四月壹日起、至所定總數賣完、立時截止

一、交換規定　特別獎品交換券。均裝入罐內、開罐時、請特別注意。

一、交換期限　自民國拾六年陽四月壹日起至民國拾七年陽六月底止。

一、獎品

普通獎品

香肥皂二塊一份……六萬份

每購大罐一個、即贈香肥皂一份、一無遺漏。

特別獎品（對出售總數）

頭等　面額日金拾圓整（債票）　參百份

貳等　面額日金五圓整（債票）　七千份

獎品　債票　香皂　繪圖

味の素本舖

鈴木商店

日本東京京橋區南傳馬町壹丁目



赤玉不唯美味芳醇常能朝夕飲之必使貴体健康

美味　滋養　葡萄酒

# 赤玉牌葡萄酒

C 103



# 人生最大之幸福後來之嗣續是也

兒女之由來韋廉士大醫生紅色補丸往往爲之先導

及其既來之後韋廉士嬰孩自已藥片必能保其安康

閣下之家庭是否有兒女幸福之喜樂能使閣下之大名百年之後由彼流傳抑或閣下尚無兒女之希望而抱伯道之憂乎若然則排除此隱痛之原因亦非難事請觀東三省牛莊魚市口郵務局長宋子民先生爲其夫人所具之證書足可爲據其來書如左云

鄙人自完婚以來五載有餘惟因內人時患頭暈目眩月事不調行經無期四肢無力諸症致未獲產育不與民國十四年有本埠五洲大藥房柴不和先生乃余之契友也時對伊談及病症一事彼遂力勸予購紅色補丸着內人服之蓋緣其藥房內代銷售該種丸藥並深悉有效治醫婦女諸般經血疾病也余遂信諾先購一瓶令內人試服未幾一瓶服盡便覺頭量半症頓減于是續購完全之尚未完畢其病者愈所可令人欣喜其紅色補丸不僅將其病症治愈且於是年生一男子詎此嬰兒尚未彌月即患小症咳及大便閉結等一症遂購自已嬰孩藥片爲小兒服用不料服後便內洩子咳止便暢謂貴藥片非常惠信之韋廉士大醫生紅色補婦女疾病功力相同曾經治殘少年斷傷胃不消化症及一切血薄如水血虧

存丸調補男子濟世活八緣糞若于次之美德及筋瘡症經以西藥者均有出售或直向上海江西路六十號韋廉士醫生藥局函購每一瓶大洋一元五角每六瓶大洋八元郵力在內

愈血薄氣衰弱腦瘴凡瘋濕骨痛山嵐瘴等症氣虛腦疲神所致各症

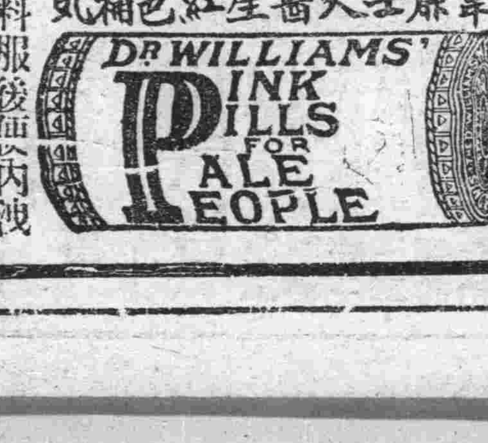


嬰孩自己藥片

韋廉士大醫生紅色補丸

嬰孩自己藥片每一瓶大洋六角每六瓶大洋三元郵力在內收用郵票



# 可畏可怖之婦人病

## 患此病者宜速服用妹司丁

## 婦人死亡率因婦人病者爲最多

所謂婦人病中白帶下及子宮病者多罹此症者初則膣內時漏白色之液嗣則爲赤白帶下甚則粘液中見血液之混入如其粘液發惡臭則可知病症已重終則發生子宮癌而卵巢腫脹恰如下圖所示病不可治遂奪生命可不畏乎

赤白帶下亟宜治愈不然往往發生卵巢腫脹遂喪生命

如覺左列症候者從速服用妹司丁

患白帶下致白液循環不良覺腰足厥冷或痲痺者　下腹疼痛或經水不調耳鳴頭疼背部刺痛氣血衝逆者　尿意頻促或尿道刺痛及罹淋疾陰部浮腫而覺痛癢者　月經時就寢前下腹疼痛或月經前後帶下者　双頰呈紅神倦氣衰者　當時輙生獸煩而召睡魔胸有癥結大便閉結身體倦怠者　神氣沮喪夜不安眠者　怒憂無常胃口不開子宮出血者　顏色憔悴神悸氣喘手足痲痺關節疼痛忽覺惡寒睡中屢夢者　因流產早產死產等屢孕不育或身體雖健然不受胎者

如覺如上所揭症候者可知其子宮有疾亟宜服用妹司丁而根本治癒勿貽後患

妹司丁係合理的製劑功効卓著爲最可靠之葯患者勿迷惑

子宮病多係受花柳之毒而所發生坊間所有各種婦人病葯於殺菌一方誤其配劑者不少患者亦不究於病之所由來而多謂帶下爲婦人應有之疾病購服殆無効果之藥而求一時之慰安不加根本之治療如斯既但治無効却增病勢竟併發子宮癌家庭團聚因之破壞甚則至喪生命不可畏乎可不慎乎妹司丁善治子宮膣炎症能殺痳疾梅毒菌調順血行排除汚血關節疼痛立止氣血上衝即治開胃消食增進營養生殖機能隨即旺盛防止流產早產於未然實全治婦科諸病靈藥也如患者試服一二星期分重症者服用特製藥且膣內挿入子宮座藥愛兒球確有功効子宮內部之腫瘍糜爛立可治癒愛兒球於就寢前挿入膣內因受體內溫度自然溶解睡眠中不知不識治癒內膜炎併裂花柳之毒菌如服用妹司丁同時使用愛兒球內外相應而攻之無論如何之錮疾不難一鼓而治之

婦科妹司丁靈藥

普通妹司丁　六天分金壹圓　十三天分金貳圓　二十天分金參圓

特製妹司丁　十天分金參圓　二十天分金五圓　一個月分金八圓

愛兒球　十入份金壹圓五　二十入份金二圓五

總發售　大連山縣通九十一番地電南叉道北　順和公司大藥房

妹司丁愛兒球凡經理西藥者均有出售或直向大連山縣通順和公司函購收用郵票

### 代售處

大連浪速町日本賣藥會社　大連市監部通東瀛大藥房　大連市監部通華泰大藥房　大連市奧町華西大藥房　大連市西崗子德記西棧　金州城內南街德記大藥房　普蘭店中安街德順大藥房　瓦房店新市街德記大藥房　普蘭店豐榮街德記大藥房　營口二道街中西大藥房　營口西魚市口五洲大藥房

遼陽什字街天成　遼陽佟家大街安達藥房　遼陽什字街義和堂藥房　撫順千金寨德泰興藥房　奉天小西關廣濟堂藥房　奉天小西關井上誠昌堂　奉天四平街大德生藥房　奉天鼓樓北五洲大藥房　奉天鼓樓南歐美大藥房　奉天鼓樓西永年大藥房　安東市場通井上誠昌堂

安東中富街東益增遠　安東道署街瑞祥泰藥房　鐵嶺鼓樓西平記大藥房　公主嶺河南三合公司　長春北門外中西大藥房　長春五馬路泰和祥藥房　長春北門內興亞大藥房　吉林粮米行五洲大藥房　吉林河南街泰華西藥行　哈爾濱道外泰華西藥行　哈爾濱道外寰球大藥房

哈市傅家甸長壽堂藥房　齊齊哈爾城稻野富山堂　江省南大街泰華西藥行　大連西崗子同德藥局　金州北大街志義成藥房　旅順明石町福田藥房　洮南大街和發順藥房　鄭家屯前街東英大藥房　海倫北大街天豐恒藥房　天津鍋店街祿記西藥房　北京東單牌樓東亞公司